דבר

ההסתדרות הכללית של העובדים בארץ ישראל
עתון פועלי ארץ ישראל
מיסודו ועורכו הראשון ברל כצנלסון ז"ל
מאוחד עם [illegible]

יום ג', י"ג בחשון תשל"ה, 29 באוקטובר 1974 ● גליון 15122

היום 12 עמודים ● המחיר 1.05 ל"י

קרא ב„דבר":

● מורגנטאו ועמיתיו / יהושע תדמור
● מה הם עושים בכספם / ג'והף אולסופ
● מדוע לא לחתום / מרדכי נסיהו
● קריאות ביניים / חיים איזק
● לך שאל את פי העם / יאיר צבן
● כאבי ראש במשרד הדתות / טוביה מנדלסון
● מוסף כלכלה ומשק / עמ' 9
● מדריך לבידור, ביקורת תיאטרון ומוסיקה / עמ' 11
● כוכבים ולילות / עמ' 12

מזג האוויר

מעונן חלקית. ירושלים 19—23, הפזורין 20—25, תל־אביב 18—24, נהריה 19—25, לוד 19—26, צפת 15—20, יריחו 20—28, חיפה 15—25, עזה 19—26, טבריה 21—27, באר־שבע 19—27, נצרת 20—23, אילת 21—31, עפולה 19—27, כפר"ן שלמה 19—31.

דגמי 1975 של קרייזלר·סימקה כבר הגיעו
מסירה מהירה
בית קרייזלר-מכשירי תנועה
תל־אביב: דרך פתח־תקוה 74, טל. 36115
חיפה: דרך העצמאות 104 טל. 524475

בפיסגה מנסחים „סיכום פלשתיני"

ידיעות בלתי מאושרות: יוכר מעמד אש"ף כאחראי לגדה תוך שותפות עם ירדן בז'נווה

מאת אהוד יערי, סופר „דבר" לעניינים ערביים

לקראת נעילת הפיסגה ב־רבאט הבוקר הושג אמש, לאחר דיונים מרוכזים מרובי־מצבים, סיכום בנושא הפלשתינאי. הפרטים המדוייקים של סי־כום זה לא היו ידועים ב־בהירות עם מסירת ידיעה זו, לדפוס, שכן מהאפלת הני־כוח הפועלת נמשכה גם ב־שעות הקטנות של הלילה. אולם, ככל הידוע, יאושר מעמדו של אש"ף כאחראי לעם הפלשתינאי בשטחים ובמעמדו לכונן „שלטון לאו־מי" בהם ויחד עם זאת יוגדר תפקידה של ירדן בהסדר.

לפי גירסה אחת הסכימו נצי־גי אש"ף להופיע במסגרת ועידת ז'נווה במסגרת המשלחת הירדנית ו־בשמה של ירדן.

ב־1 אחר חצות עמד היה רבת־עמון לשדר את נאומו של המלך חוסיין בפיסגה.

עד לשעה מאוחרת לא באה תגובה מצד המשלחת הירדנית ל־ידיעות על ההסכם. ברור, שאם נותן עכשיו המלך חוסיין את ידו לאישור המלצת שרי החוץ בדבר מעמדו של אש"ף — יהיה בכך מפנה חשוב לגבי עמדתו עד כה. נציגי אש"ף מצידם מתארים את הנוסחה שעליה הוסכם כ„נצחון ב־150 אחוזים".

ואולם בראש וראשונה יהיה זה נצחון של הנשיא סאדאת ובן בריתו פייסל מלך סעודיה. אם אכן יתברר היום שעלה בידם להחזיק בשני קצות החבל ולמנוע — ב־אמצעות הנוסחה החדשה — את התלקותה של ירדן ממעגל שי־חות השלום, כפי שאיים חוסיין בנאומו בוועידה שלשום.

בנאומו בפיסגה בבוקר, שהותר לפירסום בחלקו רק להשגת הסיכום, אמר סאדאת: „ישראל רוצה לגרום שנעצה שנאה בתוך הירה כי היא רוצה לדבר עם חוסיין לבדו". סאדאת הזכיר, כי עוד לפני שנתיים הציע לראשונה

(המשך בע' 2, טור 5)

„סאדאת איים"

רבאט. (א.פ.). — הנשיא סאדאת איים לשמור על חופש פעולה, בלי תלות בהחלטות הפיסגה.

בעקבות איום זה — שבא לאחר איום דומה של המלך חוסיין — הוטשטשה מהסיכום של הפיסגה ה־קביעה, כי אש"ף הוא הנציג „ה־יחיד" של הפלשתינאים ובכך נס־גר פתח בפני ירדן.

שר־ההסברה הסורי אחמד איס־כנדר אמר אחר כך, כי גם ירדן צריכה להשתתף בוועידת ז'נווה.

אחרי חצות

סיימון: מחירי הנפט יהיו בלתי נסבלים

דאלאס. (יו.פ.). — שר־האוצר האמריקאי וויליאם סיי־מון הזהיר הלילה את מדינות ער"ב, כי מחירי הנפט עשויים להיות „בלתי־נסבלים" — אם לא תבוא הוזלה.

הוא הטעים, כי הערבים שוגים הן מבחינה פוליטית והן מבחינה כלכלית, בכיוון שהמחירים הגבו־הים לצרכנים תתיהיה לאי־תלות ב־אספקת נפט מהערבים עשויים ל־אבד את שוקיהם.

ב־1980, אמר, יצברו מדינות ה־נפט יתרות בסכום של כ־500 מיל־יארד דולאר. „חוסר איזון כזה אי־נו יכול להימשך ואי־אפשר יהיה לסבול אותו".

ראה „דבר היום" בעמ' 7

חייל נפצע באזור הר־דב

חייל צה"ל נפצע אתמול אחה"צ באש מנשק קל, שנורתה מתחום לבנון לעבר כוחות צה"ל באזור הר דב.

הושבה אש לעבר מקור הירי.

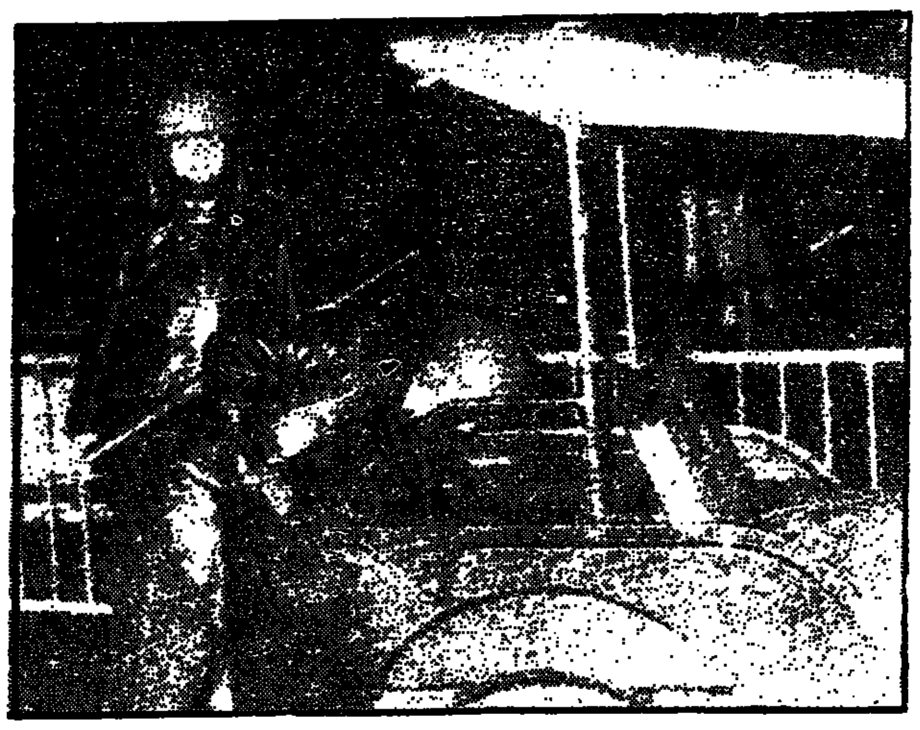

שוטרי מחוץ הולנדיים סביב בית הכלא בסכוונינגן

פרס: הפסגה לא תגרום שינוי מהותי

שר הבטחון שמעון פרס אמר אמש, כי אין הוא מאמין שוועידת רבאט עשויה להביא שינוי מהותי במצב הערבי.

הוא אמר זאת בהרצאה בפני מנהלי המגבית ויקרן ה־יסוד בקנדה. לדבריו, לא יצאו הערבים בוועידת רבאט מאוחדים יותר מאשר היו בכנסם אליה. הם מאוחדים בשינאה לישראל, אך בפירודים ביחסם לשלום ב־מזה"ת: הם מאוחדים בבחינה צב־אית אך לא בבחינה פוליטית.

ראיון של חברת הטלוויזיה האמריקאית „סי.בי.אס." עם נשיא מצרים אנואר סאדאת יוקרן בתוך מיקלל „מוקדי" על ועידת הפיסגה הערבית ברבאט, אחרי „מבט" ה־ערב בטלוויזיה הישראלית.

תמימה מסרב להצטרף לנורי

האג. (יו.פ.). — חוטף המטו־סים הפלשתינאי סאמי חוסין תא־מימה סירב אתמול להצטרף לחב־רו עדנאן נורי המשיך להחזיק עם שלושה אסירים אחרים בני־ערובה בכנסיה של כלא סכוו־נינגן.

האביגה אמר, כי בדעתו לרצות את העונש של חמש שנות מאסר שהוטל עליו.

השניים כותחאו זה עם זה ב־אמצעות מכשירי „ווקי טוקי" ש־סיפקה להם המשטרה לאחר שנורי איים להוציא להורג את בני ה־ערובה אם לא יורשה לשוחח עם חברו.

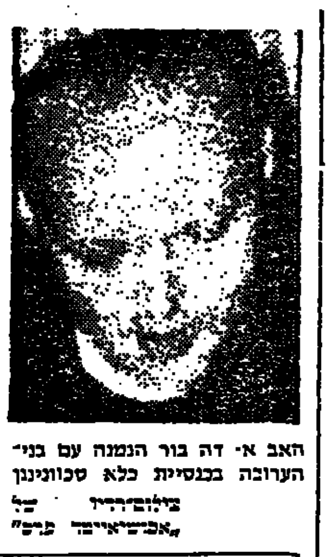

האב א' דה בור הנמנה עם בני־הערובה בכנסיית כלא סכוונינגן
צילום־רדיו של „אסושיאייטד פרס"

פרשת אילת חושפת: הלוואות בריבית של 42%

בין הנוטלים: עיריות, תעשיינים, קבלנים ויבואנים

מאת דוד ליפקין, סופר הכלכלי של „דבר"

רשויות מקומיות, מוסדות, תעשיינים, יבואנים וקבל־נים נמנים עם לקוחותיו של איש העסקים אבנר תו־מר. גורמים אלה מקבלים באמצעותו הלוואות ברי־בית העשויה להגיע ל־42 — 43 אחוז בשנה יחד עם ההוצאות בגין הערבויות.

עיסקות בריבית גבוהה זו מתבצעות בהיקף ניכר, ו־תומר הגיע למחזור של יו־תר מ־100 מיליון ל"י, אם כי הוא סירב אתמול לתת נתונים לעיתונאים.

פרשת העיסקות הפינאנסיות בין עיריית אילת ואבנר תומר חשפה במידה מסויימת את המו־רחש בשוק האשראי החפשי. הצ־מח מחוץ למסגרת הבנקים במהי־רות עם הצמצום באשראי הבנ־קאי. תומר, בעל כמה חברות פי־נאנסיות המאוגדות תחת חברה־אם שכונה „תומר — אף.איי.סי" (שהעיקרית בהן היא „בטמת"), מנהל מערכת מסועפת של גיוס כספים למען עיריות, רשויות מקו־מיות, יבואנים, קבלנים ותעשיי־נים. הריבית שהוא גובה נעה בין 27 ל־34 אחוז, בצירוף העמלה שלו, בשיעור 5 אחוזים, וההוצ־אות הכרוכות בסידור ערבויות ה־בנקים, מסתכמת הריבית בכ־42 — 43 אחוז. קליינטים ותיקים שלו מקבלים את ההלוואות ברי־בית של 18 — 21 אחוז. המט־רה כל שיטת הדיטים בהתאם לעליית שערי הריבית הבנקאית בבנק לאומי על בעיבות יהד.

תומר אומר כי ההלוואות ש־הוא נותן מתבצעות רק בחלקן הקטן מכספו. בדרך כלל הוא מייעץ ללווהו איך להשקיע את הכספים. בין המוסדות שהוא מגייס מהם כספים קרנות של חב־רות ביטוח ומוסדות פינאנסיים ובנקאיים. מלקוחותיו המקבלים ממנו הלוואות הוא דורש ערבויות ממדרגה ראשונה, כלומר ער־בות בנקאית כהלטה של אחד משלושת הבנקים הגדולים או שטרי לקוחות מוסדים בהחיבה „סולל בונה", „הרשת חיברי־סיכון עובדים" וכו'. רק אחרי שהוא מקבל ערבויות כאלה הוא מוכן לבצע עיסקות.

תומר טען כי עיריית אילת

(המשך בעמוד 2, טור 1)

העיריה ביטלה השטרות

מאת סופר „דבר" באילת

עיריית אילת מפרסמת היום בעיתונות מודעות על ביטול 852 שטרות בחתימתה, צעד זה נעשה במסגרת מאמצי העיריה להקטין את הנזק העלול להי־גרם בעקבות ההלוואות שקיב־לה מאבנר תומר.

השטרות שבוטלו הם בסך מיל־יון ל"י, לפקודתו של אבנר תומר. לדברי העיריה לא נתקבלה שום תמורה בעדם. עיריית אילת מזה־רה את הציבור לא לקבל את ה־שטרות המצויים במחזור, כדי לא לשים את כספו על קרן הצבי.

מחירי הסוכר לשיא חדש

לונדון, (א.פ.). — מחירי הסוכר הגיעו אתמול בשוק של לונדון לשיא חדש — 1027.8 דולאר לטונה.

משקיפים צופים, כי המחסור ב־סוכר במדינות השוק האירופי המ־שותף — יילך ויגדל. מתברר גם, כי שפעות פגעו ביבולי סלק הסוכר בצ'כוסלובקיה ובהונגריה, וקובה לא תוכל לספק את כל הד־רישה. כמו כן נפגע חלק גדול מיבולי סלק הסוכר באוקראינה.

ירידה במחירי האורז והירקות הקפואים

בעקבות ירידת מחירי האורז בשוקי העולם חתם היום שר המסחר והתעשיה היום ב־ד"ג על צו בדבר המחיר המקסימלי של ק"ג אורז לצרכן מ־3.90 ל"י ל־3.45 ל"י. כן נקבע כי המחיר המקסי־מלי לליטר קפואה לצרכן יהיה 17.50 ל"י במקום 18 ל"י.

בהתאם להחלטת ועדת המחירים הציבורית, נקבע כי המחיר המק־סימלי לבירה רגילה יהיה 85 אגורות לבקבוק והמחיר המקסימלי לבקבוק כהלבן יהיה 70 אגורות.

יום בלבן ברחבי תבל

הרעיון של "תנובה"
להנהיג בכל בית "יום בלבן"
על טהרת מוצרי החלב — פעם בשבוע,
עשה לו כנפיים והגיע למקומות רחוקים
ברחבי העולם: מאירופה, מאפריקה,
מארה"ב ואפילו מיפאן הרחוקה
הגיעו אל "תנובה" גלויות ומכתבים
מאנשים המבקשים את מתכוני
"יום בלבן", ומביעים
את התלהבותם מן הרעיון המקורי.
אם גם אתם רוצים
להנהיג בביתכם "יום בלבן"
לחסוך כסף ולהוסיף בריאות —
שלחו גלויה אל ת.ד. 7095 ת"א,
עבור „מתכוני תנובה"
ותקבלו לביתכם חוברת מתכונים
של מטעמים חלביים מזינים
זולים וקלים להכנה.

במיוחד עכשיו מוצרי חלב.

תנובה

צעירי המפד"ל לא יצטרפו לממשלה; ר"ץ החליטה לפרוש

בחצות: אלוני לפגישה עם רבין לקבלת הבהרות נוספות

מאת א. כנרתי, סופר „דבר"

מרכז צעירי המפד"ל החליט אמש לאחר דיון של שעות רבות ב־60 קולות נגד 10 — על אי הצטרפות נציגו לממ־שלה יחד עם סיעת הרוב של המפד"ל. ההחלטה אינה מדברת על פרישה מהמפד"ל, אלא רק על המשך המאבק בתוך ה־מפד"ל.

נוכח החלטה זו יהיו למפד"ל בממשלה שלושה שרים בלבד, כ־בעבר. השאלה עתה היא כיצד יוג־דר מצבה של סיעת המפד"ל ב־התחשב עם הודעת ראש הממשלה באתמול, כי חובת המשמעת ה־קואליציונית חלה על כל חלקי ה־מפד"ל, כלומר, גם על הצעירים.

לאחר שמרכז הצעירים שמע שורה ארוכה של נאומים, ובראשם זבולון המר, יהודה בן־מאיר, נת־קבלה החלטתו השלילית. המרכז קבע, כי מתוך נאמנות לעקרונות של המדיניות הלאומית — לא יכול נציגם של הצעירים להצטרף לממשלה. מרכז הצעירים יתכנס בהקדם, כדי להחליט בענין המשך פעילותו בתוך המפד"ל. בדיון נש־מעו הצעות מפי דוברים רבים לפרוש מהמפד"ל ולהקים כוח מגו־בש למען ארץ־ישראל השלמה, שי־כלול גופים שונים ובהרכבם חב־רי גוש „אמונים".

את הדיון פתח ז. המר שאמר, כי השאלה היא מי ינהיג כיום את הציבור הדתי הלאומי בישראל ובעיקר את הנוער. הוא אמר, כי אנשי גוש „אמונים" הם המבטאים את המאבק על גדולה של ארץ ישראל. המר אמר, כי הדוחף להח־לטה על אי הצטרפות לממשלה אחרי התלבטויות רבות ניתן לו אתמול בדברי יצחק רבין עם מז־כירות מפ"ם שם אמר, כי המפד"ל התחייבה להתנגד להתנחלויות בל־תי מאושרות — דבר שראשי ה־מפד"ל שניהלו את המו"מ עם רבין לא הביאו, לדבריו, לידיעת התנועה.

גם סיעת ורהפטיג

בחצות נמסר, כי ברוב של 23 נגד 4 החליטה גם הנהלת הרשי־מה המרכזית במפד"ל, שבראשה עומד ד"ר זרח ורהפטיג, שסיעה לא ייצטרף לממשלה. החלטה זו טיבעה את תקוות ראשי המפד"ל שבמקום נציג הצעירים — ייצטרף ורהפטיג, כדי להבטיח בכך רו־ב רביעי בממשלה.

בהחלטת הסיעה המרכזית נא־מר: מתוך אחריות הנהגתה ובכדי למנוע פילוגים נפעל בתיאום עם חוגי הצעירים. אך ורהפטיג הודיע שיצביע בכנסת בעד הממשלה כפי שתוצג על־ידי רבין.

בשעה מאוחרת נמסר מחוגי ר"צ, כי שולמית אלוני וחבר־סיעתה בכנסת מבקשים לקבל מפי ראש הממשלה הבהרות נוספות, העשויות אולי לשנות את ההחלטה על הפרישה.

עם זאת אמרה אלוני, כי הפרי־שה, לדעתה, היא סופית. נודע, כי רבין עשוי להזמין בחצות לפני ה־ח את ראשי ר"צ לפי בקשתו של המר כשה קול. לאחר שבורר דבר החלטת הפרישה של ר"צ.

ר"ץ בהחלטה לפרוש

סיעת התנועה לזכויות האז־רח (ר"ץ) החליטה אתמול לפרוש מהממשלה, עם הצטרפותה של ה־מפד"ל אליה. בעד הצעת הפרי־שה אלוני ושני הח"כים של ר"צ מרי־נה, שהתנגדה היו הצעה שולבית של פרידבן ובונו מואב. הצביעו

(סוף בעמ' 2, טור 3)

הוגשו הצעות לקביעת הדרג שיחליט על פעולה צבאית וגיוס

מאת סופר „דבר"

המלצות המבקשות לקבוע את הדרג המדיני המוסמך ל־החליט על פעולה צבאית דחו־פה — או על גיוס מילואים, כא־שר אין שהות לכנס את הממ־שלה — הוגשו בראשית השב־וע לעיונו של ראש־הממשלה. המלצות אלה הן חלק מההצעות של ועדת השרים המיוחדת, בראשו־תו של שר־המשפטים חיים צדוק, אשר בדקה את שאלת היחסים ה־סמכויות בין הדרג המדיני העליון לבין הרשות הצבאית, לרבות סמ־כויות הממשלה, ראש־הממשלה, שר־הבטחון והרמטכ"ל. הצעת ה־וועדה מכוונת לתקן את הליקויים, שעליהם הצביעה ועדת אגרנט ב־סעיפים 17 ו־18 בדו"ח החלקי שלה, שפורסם ב־3 באפריל 1974.

הצעותיה של ועדת צדוק נח־לקות לשני חלקים:

● טיוטה לחוק יסוד: צה"ל. ה־

(המשך בעמוד 2, טור 1)

נמצאו הבגדים והתיק של החיילת שנרצחה

בגדיה ותיקה של החיילת רחל הלר, שנרצחה ליד קי־סריה, נמצאו אתמול מתחת לגשרון באזור חדרה, בעק־בות הודעה מאת חייל ש־עבר במקום.

החייל התייצב במשטרת ראש־פינה וסיפר, כי כאשר נסע של־שום בטרמפים בדרכו צפונה, הגיע לאחד המחלפים בסביבות חדרה והמתין שם לטרמפ. תוך כדי המתנה התבונן בסביבותיו וראה מתחת לגשרון חבילת בגדים מקו־פלים, לבגדי אשה ותיק הדומה לתיקים של חיילות.

כאשר קרא בעתון על מקרה רצח החיילת בקרבת המקום, עלה בדעתו שקיים קשר בין הבגדים לבין הרצח. הוא ראה צורך להו־דיע על כך למשטרה ונלווה אליה אל מקום הימצאם של הבגדים.

המשטרה אספה את החפצים ו־הם זוהו כשייכים לרחל הלר. בין החפצים היה גם הסנדל השני של הנרצחת, כזכור נמצאה הגוויה ערומה, כשלרגלה האחת סנדל בלי סוליה.

בשערים, שהיא נרצחה בסביבות קיסריה והבגדים הוחבאו במקום נסתר כדי שלא יתגלו. (ע)

בצער רב אנו מודיעים על פטירתה ללא עת של אשתי, אמנו, אחותנו וסבתנו היקרה

שושנה פינס ז"ל
לבית פרין

שנפטרה לאחר מחלה ממושכת בשנת ה־47 לחייה.

הלויה תצא היום, יום שלישי, י"ג חשון תשל"ה 29.10.74, בשעה 11.00 לפנה"צ, מבית הלויות העירוני רחוב דפנה 5, תל־אביב, לבית העלמין בקרית־שאול. אוטובוס יעמוד לרשות המלווים.

המתאבלים:
בעלה דוד פינס
בתה גאולה ומשפחתה
אחיה וכל בני המשפחה

במלאת שנה לפטירת

יעקב (ינק) בן־יהודה ז"ל

נעלה לקברו לטקס אזכרה וגלוי מצבה
ביום ראשון י"ח חשון 3.11.1974 בשעה 3.00 אחה"צ
בבית העלמין בקרית שאול.
נפגשים ליד שער בית העלמין.

המשפחה
ובית כימיקלים לישראל

هكذا امن الاهل

צו השעה - חיסכון במים

מערכת אלקטרונית לפיקוד ולבקרה על מתקני מים עירוניים. מאפשרת שליטה מלאה על בריכות, מגדלי מים, תחנות שאיבה, בוסטרים, נקודות לחץ וכו'.

מפעילה מתקני מים בצורה ידנית או אוטומטית באמצעות קו טלפון או מכשיר אלחוט. חוסכת במים, בהוצאות ובכח-אדם. פשוטה וקלה לתפעול.

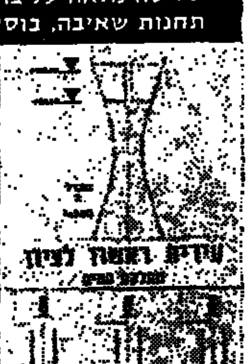
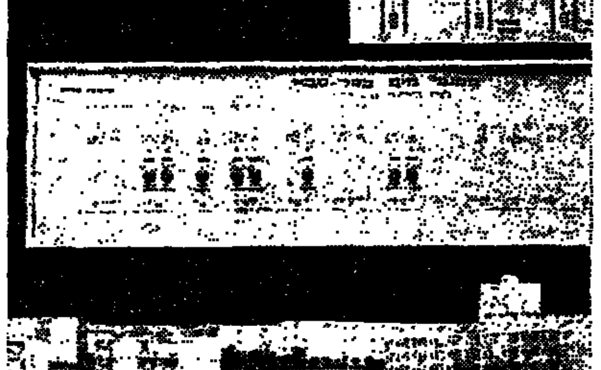

המערכת פותחה, תוכננה ויוצרה ע"י
מוטורולה ישראל בע"מ
ת"א, קרמניצקי 16, טל. 38973 (03)

פרשת אילת

(המשך מעמוד 1)

קיבלה באמצעותו הלוואות בסכום של כ־7 מיליון ל"י בשנתיים האחרונות. היא פרעה חלק מההלוואות וכיום היא חייבת לו כ־5.2 מיליון ל"י. אך חוב זה גדל בעקבות פיגור בפרעון ההלוואה, כי הוא גובה ריבית יומית של 34 אחוז. מיסמכים שהציג תומר מראים שההלוואות בוצעו בחלק מהתקופה, בידיעת ראש העיר הנוכחי גד כץ, שחתימתו מופיעה על חלק מהמיסמכים. הוא הכחיש שקיבל מעיריית אילת מערכת שטרות כפולה, ואמר כי דבר כזה אינו מקובל ואינו אפשרי.

ההלוואות לעיריית אילת — אמר תומר — ניתנו בידיעתו של משרד הפנים, והן ניתנו לתקופה של 3—8 שנים, בתשלומים תלת חודשיים שווים. חלק מן ההלוואות היה צמוד, בריבית של 9 אחוזים ל־9 שנים. הלוואות של 3 מיליון ל"י ניתנו בריבית של 18 אחוז. הלוואות של 2.5 מיליון ל"י ניתנו בריבית של 21 אחוז. הריבית לגבי שתי הלוואות אלה משתנה כל שישה חדשים, בהתאם לעליית שערי הריבית. תומר אמר כי בהלוואות שהוא נותן על השטרות להתחדש כל שישה חדשים, וכך מובטחת האפשרות לבדוק את יכלתו של הלווה לפרוע את ההלוואה והאפשרות לשנות את הריבית בהתאם לתנאי השוק. אם עיריה אינה יכולה לפרוע את ההלוואה במועד שנקבע גובים ממנה ריבית פיגורים של 35 אחוזים, ונוסף על כך עמלות שונות.

עיקול כספי העיריה ב"אוצר השלטון המקומי"

תמורת חלק מההלוואות נתנה עיריית אילת לא רק שטרות, כי אם התחייבות בלתי חוזרת שהועברה לאוצר השלטון המקומי, לפרוע את השטרות מכספי החשב הכללי המגיעים לעיריה. העיריה לא פרעה החודש סכום של 1.7 מיליון ל"י (אף כי ראש העיריה הבטיח בפירוש לבנק הישראלי להשקעה שהשטרות יכובדו). עוקל באוצר השלטון המקומי סכום של 800.000 ל"י שהגיע לעיריית אילת מן הממשלה. ביום ו' באו ראש העיריה והגזבר החדש למשרדו של תומר, ונקבע הסדר, שלפיו תפרע העיריה 400.000 ל"י מיד ועוד 400.000 ל"י תוך יומיים. לגבי היתרה, תקבל העיריה ל־9 חדשים. העיריה לא עמדה בהתחייבות לגבי התשלום השני. ועל כן תובע ממנה תומר לפרוע מיד את כל החוב. לפני כחודשיים הציע תומר לעיריה לקבל הלוואה נוספת של 2 מיליון ל"י להחזר חוזר. אבל היא דחתה את הצעתו. תומר הביע סברה שגזברי ראש העיריה הטעו אותו לגבי השטרות שניתנו. הוא הביע השתוממות על שאין בעיריה רישומים על השטרות שניתנו לו.

היום עומד תומר להיפגש עם ראש עיריית אילת, להציג בפניו את המיסמכים ולתבוע ממנו פרעון התנצלות. הוא שוקל צעדים משפטיים נוספים.

ההמלצות לקביעת הדרג

(המשך מעמוד 1)

בבקש להבטיח את מרות הרשות האזרחית על הצבא ובסדירה את דרך מינויו של הרמטכ"ל. כאשר תאושר הצעת חוק זו בכנסת, עתידה היא להיות אחד הפרקים בחוקת המדינה.

● במסמך הדן, בין השאר, במיבנה, בסמכויותיה ובדרכי פעולתה של ועדת השרים לענייני בטחון, יש להניח, כי מסמך זה מבקש לקבוע הסדרים ברורים לגבי דרכי ההחלטה של הרשות האזרחית העליונה בעתות חירום, וכאשר אין שהות או אין אפשרות לכנס את הממשלה. יתכן גם מקרה, שאי־אפשר יהיה לכנס את ועדת השרים לענייני בטחון בזמן הראוי, איפוא, לקבוע איך ובאילו נסיבות יכולה הממשלה לאצול סמכויות לגוף מצומצם יותר של שרים, אם יש צורך לקדם פני התקפה פתאומית, כפי שאירע ביום כיפורים. הצעות אלה יובאו לדיון במליאת הממשלה ונראה, כי לאחר אישורן יהיו חלק בתקנון הממשלה.

חלוקת הסמכויות בין הרמ"כ, שר־הבטחון והרמטכ"ל

ועדת אגרנט הצביעה גם על הצורך להתוות ביתר בירור את הסמכויות בין שר־הבטחון לבין הרמטכ"ל. נושא זה על פרטיו יידון בוועדה צדוק, לאחר שמשרד הבטחון יכין את הצעתו על כך. אבל הוועדה החליטה, שלא לעכב את הצעותיה, שכבר גובשו, כדי שראש־הממשלה יוכל להביאן במועד המתאים לדיון בממשלה.

הצעת חוק יסוד: צה"ל כוללת שישה סעיפים:

1. צה"ל הוא צבאה של מדינת ישראל.
2. א) צה"ל נתון למרותה של הממשלה. (ב) שר־הבטחון כממונה על צה"ל בשם הממשלה.

בסעיף 3 הובאו שתי גירסות חילופיות, שעל הממשלה יהיה להכריע ביניהן:

● הרמטכ"ל הוא מפקדו של צה"ל ונתון למרות האזרחית, כפי שקבוע בחוק זה.

● הרמטכ"ל הוא מפקדו של צה"ל.

לגבי מינוי הרמטכ"ל, הנדון בסעיף 4, הובאו שלוש גירסות:

● הרמטכ"ל יתמנה על־ידי הממשלה (הצעת השר גדעון האוזנר, שלפיה כל שר יכול להציע מועמד לתפקיד הרמטכ"ל).

● הרמטכ"ל יתמנה על־ידי הממשלה לפי המלצת שר־הבטחון (זהו הנוהג הקיים היום, שאין לו בסיס חוקי).

● הרמטכ"ל יתמנה על־ידי הממשלה לפי המלצת שר־הבטחון, בהתייעצות עם ראש־הממשלה. (גירסה זו הורתה להגביר את השפעת ראש־הממשלה על בחירת המועמד).

5) דרכי גיוס החובה לצה"ל ייקבעו בחוק או מכוחו.

6. אין להקים או לקיים כוח מזוין בחוץ לצה"ל אלא על־פי חוק.

מי יתן ההוראה

בהסבר, כי הצעותיה של ועדת צדוק בבקשה לתת ביטוי לשלושה עקרונות:

● צה"ל כפוף למרותה של הממשלה.

● הממשלה, או ועדת שרים מצומצמת יותר הפועלת מכוחה, מפעילה את מרותה על צה"ל באמצעות שר־הבטחון.

● הרמטכ"ל הוא שיא הפירמידה הפיקודית של צה"ל, אבל הוא אינו בעל צה"ל.

אחת התוצאות המעשיות מההסדר המוצע היא, כי שר־הבטחון הוא הצינור היחיד, שבאמצעותו נותנת הרשות האזרחית הוראות לצה"ל.

שר־הבטחון עצמו מוסר את הוראותיו לרמטכ"ל ואין הוא מצוין רמטכ"ל־על. הוא אינו רשאי, לכל, לפנות לאלוף פיקוד הצפון ולהורות לו לפתוח בהתקפה נגד סוריה.

דבר DAVAR دافار

העורכת חנה זמר
משנה לעורך דוד פדהצור
מזכיר המערכת אליהו אגרס
מנהל כללי גדעון נאמן

המו"ל — "דבר" בע"מ
נדפס בדפוס "דבר" בע"מ

המערכת והמנהלה: תל־אביב, רחוב שינקין 45, ת"ד 199, טלפונים 286141 (6 קווים).

סניפים:
תל־אביב, בית "דבר", רחוב שינקין 45, טלפון 286141.
ירושלים, מערכת ומנהלה, רח' הלל 16, טלפונים 231251־3.
חיפה, רחוב הנביאים 27, טלפונים 642111־2־3.

בתמיכת תלמי וחזן

מפ"ם תדון בהופעה עצמאית בבחירות

מאת דניאל בלוך
כתב "דבר"

במועצת מפ"ם שתתכנס ביום ה' תידון הצעה שמפ"ם תיערך גם לאפשרות של הופעה עצמאית בבחירות.

זאת הציעה בישיבת הוועדה המכינה למועצה חברת הכנסת חייקה גרוסמן, הנמנית עם שוללי המערך, ותמכו בה, בנימוקים שונים, מזכ"ל מפ"ם מאיר תלמי ויעקב חזן. שללו את ההצעה המזכיר המדיני של מפ"ם נפתלי פדר וחה"כ לשעבר ראובן ארזי.

הנושא, שלא סוכם סופית, יועלה במועצה. נראה שחוגים רחבים במפ"ם אינם מרוצים מחיי השותפות במערך, ודורשים לשמור על אופציה עצמאית. בישיבת "הסיעה של מפ"ם", שהתקיימה שלשום היו הצעות לפנות אל ראש הממשלה יצחק רבין, הנושה מאמצים לכנוע פילוג כנגד דיין ואבנרי, ולהבהיר לו שגם מפ"ם יכולה לפרוש, אולם הוחלט לא לומר דברים אלה בפרוש רחב לפי שעה.

ש. תמיר: הליכוד חייב לפעול לצירופו לממשלה

מאת סופר "דבר"

על "הליכוד" לפעול לכונן צירופו לממשלה, להכביד על כל כי שאינו רוצה לשתפו בממשלה ולהוכיח כמה אבסורדי אי־צירופו של "הליכוד", שיש לו כה לומר בממשלה יותר מאשר לשולמית אלוני ולל"ע — אמר אתמול יו"ר "המרכז החפשי" ח"כ שמואל תמיר במועדון לשכת המסחר ההדדית ישראל—אמריקה.

ח"כ תמיר אמר שיהיה זה עצוב אם המחנה הגדול של "הליכוד" יישאר בחוץ למעגל ההכרעות בשנה־שנתיים הגורליות לעתיד המדינה. לאחר מלחמת יום־הכיפורים אי־אפשר לקבוע אוטומטית עמדה לגבי כל נושא, אמר תמיר, הוא הביע תמיכה בגישה השוללת נסיגה ללא שלום, ועם זאת שלל את המדיניות שלפיה אין לוותר על אף שעל אדמה גם אחרי סיום הסכם השלום. ח"כ תמיר אמר שהוא חתם על עצומת "הליכוד" נגד ויתור על יהודה ושומרון, אם כי הוא היה מעדיף ניסוח אחר של העצומה.

צעירי המפד"ל

(המשך מעמוד 1)

38. נגדה הצביעו 12.

שולמית אלוני אמרה כי בפגישה של משלחת ר"צ אתמול עם ראש הממשלה לא ניתנה לר"צ סיבה מספיקה להמשיך לבלות בממשלה שתורחב עם צירוף המפד"ל.

השר משה קול, שהוסיף לפי בקשתו במועצה וקרא לחבריו לא לפרוש מהקואליציה. ולבנות יחד עם ל"ע מרכז ליבראלי.

הוא הזכיר את דברי משה דיין, שהוא מעדיף קואליציה עם המפד"ל על קואליציה עם ל"ע ור"צ. וציין כי זאת מתמאה לל"ע ולר"צ.

אלוני: לא ממשלת שינוי

שולמית אלוני תיארה תחזית קודרת של הממשלה המורחבת עם המפד"ל בתוכה, וטענה כי ממשלת רבין איננה ממשלת שינוי אלא ממשלת המשך של גולדה מאיר.

שולמית אלוני אמרה לי כי בפגישה עם רבין לא הובטח לה שתהיה בוועדת השרים לענייני גיור. לעומת זאת אמר רבין למשלחת כי הובטח למפד"ל ששר שלה יהיה יו"ר הוועדה, ונראה כי הכוונה לשר רפאל.

רבין במזכירות מפ"ם

מזכירות מפ"ם שהתכנסה אתמול בתל אביב אירחה את ראש הממשלה יצחק רבין, שהביא בפניה הבהרות בנוגע למו"מ הקואליציוני ולסיכומים עם המפד"ל.

ראש הממשלה אמר כי הכורח להרחיב את בסיס הקואליציה, והוא בטוח כי צירוף המפד"ל יחזק את הממשלה. עמדתה השלילית של המפד"ל לגבי ויתורים טריטוריאליים ביהודה ושומרון ידועה לו אך הוא קיבל הבטחה מפורשת ומחייבת, שבכל שלבי המו"מ המדיני, אם יתקיים, תקבל המפד"ל משמעת קואליציונית והיא תצביע נגד הממשלה, להוציא את "השלב הקריטי", עם ההחלטה על החזרת שטחים, שבו תהיה המפד"ל רשאית לצביע נגד ולהתפטר מהממשלה, כמובטח.

חבר "הדור הצעיר" של מפ"ם לשיה דורי שאל מה פירושה של הודעת ברית התנועה הקיבוצית שפורסמה השבוע, על עשרים נקודות חדשות שיוקמו, וביניהן התנחלויות בשטחים. האם יש הסכמה על מספר התנחלויות שיוקמו והאם ניתנה הבטחה זאת למפד"ל במו"מ? רבין השיב כי עדיין מוקדם לדבר על נושא זה, וכי לדעתו נהגה הממשלה בפרשת ההתנחלויות בתבונה ובכבוד. הראיה: אין התנחלות בלתי מאושרת.

מפ"ם רשמה לפניה הודעת רבין

מזכירות מפ"ם "רשמה בפניה את הודעתו החד משמעית של ראש הממשלה בנוגע להתחייבות המפד"ל לקיים משמעת קואליציונית לגבי הנושא של יהודה ושומרון." נגד סיכום זה הצביע לשיף דורי.

מזכ"ל מפ"ם מאיר תלמי העלה את התביעה של מפ"ם לשלושה שרים, לאחר שהובטחו ארבעה למפד"ל. רבין השיב כי מתן שר שלישי עלול להביא לתביעות נוספות של ליברלים בממשלה בתוך מפלגת העבודה, אך יתכן שאפשר יהיה לפצות את מפ"ם במתן סגן שר במשרד כלכלי חשוב. הוא לא אמר איזה משרד.

לשאלה דב זכין, אם הממשלה תלך גם לקראת ירדן בוויתורים טריטוריאליים כמו לקראת מצרים, ענה רבין: "הממשלה תתייחס לבעיה זו בזמנה".

מפ"ם שומרת זכותה להסתייג בהתנחלויות

מזכירות מפ"ם קבעה כי מפ"ם תשמור על זכותה להסתייג מהתנחלויות שאינן לפי עקרונותיה, והחלטה זו מתייחסת גם להתנחלויות בשטחים באישור הממשלה. המזכירות רשמה לפניה התנגדותה של מפ"ם למתן ארבע שרים למפד"ל.

דובר מפ"ם אמר כי פירוש הסיכום של המזכירות הוא שמפ"ם תומכת בצירוף המפד"ל לממשלה, וכי היא הסמיכה את נציגה בוועדת המו"מ לברר את נושא הייצוג בממשלה.

רבין אמר לעתונאים, בתשובה לשאלותיהם, כי המשמעת הקואליציונית תופסת לגבי כל חלקי הקואליציה, וכי חברי המפד"ל מבינים זאת. הממשלה חפשית לקבל החלטה לגבי יהודה ושומרון, אך במקרה כזה יהיו בחירות. ה־

הצטרפות של המפד"ל לממשלה היא על בסיס ההסכם הקואליציוני בממשלה גולדה מאיר. אם יצטרפו כל חלקי המפד"ל לקואליציה (לרבות הצעירים) מובטחים לה ארבעה שרים. בשיחות עם נציגי המפד"ל לא הבטיח להם רבין התנחלויות חדשות אלא ציין שהמדובר בהתנחלויות לפי החלטת הממשלה ובאישורה.

פגישת רבין עם ל"ע

סופר "דבר" דניאל בלוך מוסיף: ראשי ל"ע קבעו אמש, כי ההבטחות שקיבל ראש הממשלה מהמפד"ל בעניין המשמעת הקואליציונית הן סבירות, וכי הבטחות המפד"ל לממשלה בבעית בדרך התואמת את דרישות ל"ע בעניין זה.

בפגישה שהתקיימה אמש בלשכת ראש הממשלה בירושלים ביקשו ראשי ל"ע מראש הממשלה לעשות מאמץ נוסף כדי למנוע את פרישת ר"צ מהממשלה, והוא הבטיח להיפגש בעניין עם השרה שולמית אלוני.

ראשי ל"ע דיברו על הצורך בהמשך הראורגניזציה במשרדי הממשלה, וראש הממשלה הבטיח, כי תימשך עבודת ועדת השרים בראשות השר גדעון האוזנר, המטפלת בעניין זה.

בפגישה השתתפו מטעם ל"ע השרים משה קול, גדעון האוזנר, חברי הכנסת י. שערי וי. גולן, מזכ"ל המפלגה י. ברקאי ויו"ר ההנהלה י. גנר, ומטעם מפלגת העבודה ראש הממשלה, שר המשפטים ח. צדוק ומזכ"ל מפלגת העבודה מ. זכאי. "דובר ל"ע עמד בביחוד על הצורך באיחוד משרדי העבודה והסעד. רבין ענה, כי המפד"ל דורשת לקיים ההבטחה לתת לה את התיקים שהיו בידיה בעבר, ואינה מסכימה לקבל את תיק התקשורת במקום את תיק הסעד. סיום עבודת ועדת השרים תימשך וכי המלצה על הקמת משרד לשירותי רווחה תרצה על שולחן הממשלה. ראש הממשלה אמר, כי לא דובר בנושא גיוס בחורי הישיבה לשירות הלאומי לבנות דתיות במגעים עם המפד"ל, הבטיח, כי השרה שולמית אלוני, שאיננה חברה בוועדת השרים לענייני גיור, תהיה רשאית להתנגד בממשלה לכל סיכום שיגיעו, כי במילא טעון הסיכום אישור של כל שותפי הקואליציה. באמצע הפגישה הגיעה הידיעה על החלטת ר"צ לפרוש מן הממשלה. תוך השארת אופציה למגעים נוספים. ראש הממשלה הבטיח לעשות כל מאמץ כדי להידבר עם ר"צ.

מאבק להמתקת דינו של הסמל

הוריו ואחיו של הסמל יהודה הוין משיכון מרחב בפרדס־חנה, שנדון לשבע שנות מאסר על התנהגותו במעוז בזמן המלחמה. יאבקו למען המתקת דינו.

בערעור שהגישו בני המשפחה נאמר כי במשפט לא נשמעה עדות אופי מפי מפקדיו בסדנה הצבאית. לדעתם נבעה התנהגותו במעוז מהלם.

במשפחת היון חמישה ילדים. 3 בנים ו־2 בנות. כל הבנים שירתו בצה"ל, והצעיר עדיין בשירות סדיר. כולם היו חיילים קרבים. האב הוא אורח עובד צה"ל. האם, שסבלה מאוד כשהיה יהודה בשבי, התמוטטה כשנודע לה על פסק־הדין והחלתה.

המשפחה מקוה שבערעור יובאו בחשבון נסיבות המלחמה ועברו הנקי של הנאשם. וכן הסבל שעבר עליו בשבי ואחרי השבי.

חשש לירידה בהכנסות המגבית

ירידה ניכרת בהיקף המגבית צפויה בשנה הבאה, מדובר בירידה בשליש בהשוואה לאשתקד — אמר גזבר הסוכנות אריה דולצ'ין, שחזר אתמול מסיור בשש ארצות באירופה ובדרום אמריקה.

יו"ר הכנסת, י. ישעיהו, קיבל אתמול בלשכתו בכנסת את מוריס פור וגסטון מונרוויל, העומדים בראש משלחת ידידות מצרפת. המשלחת, המונה, 25 חברים, מורכבת מנציגי מפלגות אנ־רווה.

שגרירה החדש של ישראל בבון, יוחנן מרוז, הגיש אתמול את כתב האמנתו לנשיא גרמניה ולטר של.

שלושת הצעירים הערבים העומדים לדין בפני בית המשפט הצבאי ברמאללה באשמת רצח חייל צה"ל ופציעת איש משמר־הגבול. מימין לשמאל: מוחמד ג'מאל מחמוד מנסור, חדר עבד־א־רחמן חדר, ראזי חוסייני איסמאעיל.

ההולנדיות נדונו ל־3.5 חדשי מאסר

שתי הצעירות ההולנדיות שנעצרו בגשר אלנבי באשמת נסיון להעביר מכתבי־סתר של "פתח", פאולה זיתקאם ומרגרטה הייכסברוך, נידונו אתמול בבית־הדין הצבאי ברמאללה לשלושה וחצי חדשי מאסר בפועל מיום מעצרן ב־13 בספטמבר 1974, ול־26 וחצי חדשי מאסר על־תנאי.

השתיים הורשעו בנסיון להעביר את המכתב. אך זכו בהפרט השני של כתב האישום, שהוא חילופי לראשון, המתייחס להחזקת חומר של ארגון עוין.

נשיא בית הדין רב־סרן יששכר פישר אמר לשתי הנאשמות, כי אין ערעור על גזר־הדין וזכותן לפנות בבקשת חנינה אל מפקד יהודה ושומרון, להמיר את עונשן בעונש קל יותר או לשחררן.

מיד לאחר מתן גזר־הדין אמר השופט לשתי הנאשמות שיאמרו לחברותיהן ולחבריהן בהולנד, ולא חשוב מאיזה זרמים פוליטיים הם, שלא יעזרו לארגוני החבלה, להעביר לישראל חומר כלשהו, מאחר שפעולות אלה מסכנות חיי ילדים ואנשים חפים מפשע.

בעת הקראת גזר־הדין נכח באולם הקונסול ההולנדי במזרח ירושלים. (ע)

רב"ט דרוזי נדון ל־10 שנות מאסר

דרוזי, רב"ט בצה"ל, שהסתנן ללבנון בעקבות ההתנכלויות לבני העדה הדרוזית אחרי הטבח בקריית־שמונה ובמעלות — נידון אתמול בבית־המשפט המחוזי בחיפה לעשר שנות מאסר, לאחר שהורשע במסירת ידיעות למודיעין הלבנוני.

הנאשם ריאד סאלח עטאללה, בן 22, מהכפר ירכא שבגליל, חצה את הגבול ללבנון ב־21 באפריל, ימים ספורים לפני שחרורו מצה"ל, ולאחר שירות ללא דופי של שלוש וחצי שנים.

הנאשם נעצר על־ידי חיילים לבנונים, שהעבירוהו לחקירת המודיעין הלבנוני. בחקירה מסר החייל ידיעות העלולות להיות לתועלת האויב. הוא נחקר על בני המיעוטים המשרתים בצה"ל, על הלכי־הרוח בישראל לאחר מלחמת יום הכיפורים ועל סדרי השמירה ביישובי הספר.

לאחר החקירות הממושכות ובמעצר של חדשים החזר הנאשם לישראל בחודש יוני בראש־הנקרה.

הנאשם טען להגנתו, כי יצא ללבנון "בהיעדר תגובה מסתייגת מצד ממשלת ישראל והכנסת על הפגיעות בחיילים דרוזים לאחר הטבח בקריית־שמונה. (ע)

הפיסגה

(המשך מעמוד 1)

הקמת ממשלה פלשתינאית גולה ועיזה השבון עם מתנגדיו ש"חשבו שזהו המרוץ". "באותו שבוע ממש — נזכר סאדאת — הצהירה גולדה מאיר שאין עם פלשתינאי".

לאחר אישור הסיכום במליאת הפיסגה ערך חסן השני מלך מארוקו מעין "סעודת סולחה" — אף כי היא לא הוגדרה ככזו — בהשתתפות שלושת מנהיגי מדינות העימות (סאדאת, אסד ו־חוסיין) ומנהיג אש"ף יאסר ערפאת. קודם לכן היו חילופי צעקות בקולות גבוהים בין חוסיין לערפאת בישיבת הפיסגה.

הסיכום במשא הפלשתינאי הושג בעבודה מאומצת של ועדת שבעה אשר כללה את המארח חסן השני, את שני היריבים חוסיין וערפאת ואת "ארבעת הגדולים" של הפיסגה — סאדאת, אסד, פייסל ובומדיאן. ואולם את עיקר העבודה עשה סאדאת.

עוד לפני שנמסר דבר הסיכום הודיע שר החוץ המארוקאי אחמד טייב בן הימה כי בכל הנושאים האחרים שוררת הסכמה מלאה ורק בגלל המחלוקת אש"ף־ירדן היה צורך לדחות את הנעילה ב־24 שעות. המדובר הוא בסיכומים בנושאי שיתוף הפעולה הכלכלי, בתיאום הצבאי ובמהלכים המדיניים. נרמז, כי ועידת ז'נווה ר־שאלה כינוסה מחדש, כנראה, לא יוזכרו כלל בהחלטות הסיכום.

דוברי המחבלים הביעו שביעות רצון מלאה מן הנוסחה שהושגה, אף כי עד לרגע האחרון ממש אמרו, כי לא היתכן שום פשרה בינם לבין חוסיין. אין ספק שאם אכן קיבלו עתה הכרה של המלך האשמי — ולו רק להלכה — כאדוני הגדה המערבית לעתיד — זהו נצחון רב־ערך מבחינתם. אך אם באמת הסכים עיפאת כי משלחת ירדן תופיע בז'נווה — עוד צפויות התפתחויות בתחום זה בתוך תנועת המחבלים.

הנשיא הסורי גנראל אסד שאף הוא נאם אתמול בפיסגה יצא, כהרגלו, בהתקפה חריפה על ד"ר קיסינג'ר. הוא הזהיר, כי מטרתו היחידה היא לסכסך בין דמשק לבין קאהיר, "אבל הוא נכשל". כן קרא אסד להפעיל בחדש את נשק הנפט ולהתכונן למהלומת מנע ישראלית "בכל רגע".

הנשיא בורגיבה מתוניסיה אמר: "קיסינג'ר אומר שארה"ב וישראל לא יסכימו להידבר עם הפלשתינאים. האם נפגשנו כאן כדי למלא אחר תכתיביו?"

חוסיין בנאומו בבוקר חזר והודיע למשתתפי הפיסגה, כי עליהם לבחור בין משלחת כל־ערבית משותפת בז'נווה, משלחת ירדנית־פלשתינאית משותפת, משלחת ירדנית שתדון בנסיגה ישראלית ומשלחת פלשתינאית נפרדת שתדון ב"זכויות החוקיות" או משלחת יחידה של אש"ף ופרישת ירדן.

חוסיין, כמוהו מכלי התקשורת הירדניים, מתריעים בהתמדה מפני "ערבוב התחומים" בין שאלת הנסיגה ושאלה הזכויות. לדבריו, כשמצויה ערבוב כזה תהיה שהזכויות הפלשתינאיות מצטמצמות להזרה המצב שהיה במזרח התיכון ביוני 1967, ויתור על יתר "הזכויות".

הפיסגה תינעל הבוקר במסיבה עתונאים שבה יפרט מזכיר הליגה הערבית מחמוד ריאד את ההחלטות שהותרו לפירסום וחסן השני מלך מארוקו ישמיע נאום סיכום. יש אומרים, כי חסן עשוי להגיב על האשמותיה של לוב באתמול בדבר מעצר אחדים מעתונאיה וני־ציגיה ברבאט בקשר לידיעות על תכניות להתנקש בחיי חוסיין ומשתתפים אחרים.

סאדאת ומנהיגים ערבים אחרים ייצאו עתה יחד עם בומדיאן לאלג'יר כדי להשתתף בחגה הלאומי ושם יימשכו, כנראה, דיוני הפיסגה בהיכונות מעשית ובינבלתי ייתר.

אמין הופיע ברבאט עם כנפי צניחה ישראליים

לונדון, (עסט"א). — נשיא אוגנדה גנרל אידי אמין הופיע השבוע בצורה ססגונית אך דיפלומטית בוועידת הפיסגה הערבית ברבאט. למרות האווירה האנטי־ישראלית החריפה השוררת בוועדה, ענד אמין בצורה בולטת — בין שאר עיטוריו הרבים — גם את כנפי הצניחה הישראליים שלו...

כידוע עבר אמין קורס צניחה ישראלי בעת שיחסיו עמנו היו עדיין טובים.

ברגע האחרון

שר־המשפטים השפוט עובד בשירות אלג'יריה

ואשינגטון, (עסט"א). — שר המשפטים האמריקאי לשעבר, ריצ'ארד קליינדינסט, עובד בשירותה של ממשלת אלג'יריה כיועץ משפטי ליחסים עם הקונגרס בארה"ב, תמורת שכר חדשי של 12,000 דולאר ותשלום הוצאות. דבר זה נתגלה מתוך רישומים שנמצאו במשרד המשפטים.

מתוך הרישומים מתברר, כי קליינדינסט נתקבל לפני שנה לעבודה על־ידי שר התעשיה האלג'ירי, בלעיד־עבדול סאלם.

ויזלטיר ופרי פרשו מאיגוד סופרי ישראל

מאת סופר "דבר"

הסופרים מאיר ויזלטיר ומנחם פרי הודיעו, ב"מכתב גלוי לכל החברים באיגוד סופרי ישראל" (שקם לאחרונה הנבדל מאגודת הסופרים העבריים), כי החליטו להתפטר מהנהלת האיגוד ולפרוש ממנו.

במכתבם, אשר שלחו למערכות עתונים, הם טוענים, בין השאר, כי "מגעים עם חברי ההנהלה אישים, שמושגיהם על דרכו של איגוד סופרים ועל מהלך עבודה תקינים, נוגדים את מושגינו במידה המשכלת מראש כל סיכוי לעשיה משותפת. כוונתנו להי"ה דוד אבידן וגבריאל מוקד, אשר כפו על ההנהלה בזבוז זמנה על הצעות סרק וסיבכו אותה בפרוצדורות המנוגדות לתקנון ולמושכלי יסוד של עבודה בצוותא".

בהמשך מכתבם, לאחר שהם מתארים את האווירה שבה פועל האיגוד, הם מציינים, כי "באווירה זו אין טעם בהמשך קיומו של האיגוד. אין לנו כוונה לבזבז זמננו במאבקים נגד תכניות מצוצות מן האצבע. גם אין לנו צורך באיגוד של יחסי ציבור בלבד, שקיומו אינו מעלה ואינו מוריד".

עוד הם מציינים, כי "יש להצטער על סיבוכם של סופרים ערביים בארגון קריקטורי זה, אשר רבים מן הסופרים הראויים לשמם — אמיר גלבוע, נתן זך, ס. יזהר, אבות ישורון, ע. הלל־כרמון, צווס זית, יהודה עמיחי, דן צלקה, יהושע קנז ואחרים — לא הצטרפו אליו".

"א־שעב" קורא לחסל את מדינת ישראל

מאת סופר "דבר" בירושלים

מאמר־מערכת בעתון המזרח־הירושלמי "א־שעב", שפורסם אתמול, תובע להקים מדינה פלשתינאית דמוקרטית בכל חלקי ארץ־ישראל. המאמר פוסל את זכות קיומה של מדינת ישראל והוא החריף ביותר שפורסם עד כה בעתונות הערבית בישראל.

בעל המאמר סוקר את השתלשלות המאורעות בארץ מאז הצהרת בלפור וקובע כי הצהרה זו היתה בלתי־חוקית. וכן החלטת החלוקה מ־1947. הוא תובע להחזיר את מצב העניינים שהיה לפני 1947, ולהחזיר את כל "הלא־פלשתינאים" (דהיינו היהודים שעלו לארץ אחרי 1947) לארצות מוצאם. "א־שעב" קורא להקמת מדינה בראשות אש"ף בכל חלק שיוחזר לערבים. על שלטון כזה להחליף גם את השלטון הירדני וגם את הכיבוש הישראלי, שהבה להתנגד לו ולעקור מן השורש אותו ואת הגורמים לו".

טלאס: ברה"מ היתה שולחת 50 אלף חיילים לסוריה אילו התערבה ארה"ב במלחמה

כווית, (ע"י). — "ברה"מ היתה מוכנה לשלוח 50,000 חיילים לסוריה, במקרה שארה"ב היתה מתערבת במישרין לימין ישראל במלחמת אוקטובר" — אמר שר ההגנה הסורי גנרל מוסטפה טלאס בראיון לעתון "אל־ראי אל־עאם".

טלאס גילה כי "היה זה ב־18 באוקטובר 1973, שהכוחות הסובייטיים אמורים היו להישלח". הוא הוסיף, כי "סוריה חזקה עתה משהיתה במלחמת רמדאן, וכלי הנשק שקיבלה יאפשרו לה להלחם ביעילות. אם ועידת ז'נווה לא תניב את התוצאות הצפויות, תחדש סוריה את הקרבות".

טלאס קבל על עבודת ירדן במלחמת אוקטובר: "הכוחות הירדניים לא לחמו, למרות המרחק הקצר שהפריד ביניהם לבין ירושלים".

דעוד גילה, כי הכוחות הסעודיים שהיו מוצבים בירדן נאלצו לעשות עיקוף גדול, כדי להגיע לעמדותיהם בגולן.

קלארספלד גורשה מרבאט: חזרה לפריס

פאריס, (ע"י). — "ביאטה קלארספלד, שנעצרה שלשום בשעה שחזיקה כרזות ברבאט לרגל ועידת הפיסגה הערבית, בהם תביעה לזכות קיומה של מדינת ישראל" — הגיעה אתמול לפאריס, לאחר שגורשה ממארוקו.

גב' קלארספלד, ילידת גרמניה, שאיש לא ציפה לה בנמל התעופה כיוון שלא נודע על גירושה, סיפרה בין היתר: "נסיעתי לרבאט היתה קלה ביותר. עליתי למטוס רגיל בקו פאריס־קאזאבלנקה, ומשם לקחתי מונית לבירת מארוקו. נתקלתי בבדיקות במחסומים רבים מאוד בדרך, אולם הצלחתי לעבור את כולם. זמן קצר לאחר מעצרי, הודיעה לי המשטרה המארוקאית, כי היא עומדת לגרשני. לאחר שצולמתי ונלקחו טביעות אצבעותי, הוחזרתי לנמל התעופה, שם ימתיתי לטוס באולם קטן שבתוכו כמרו אותי. בבוקר ליוו אותי עד למטוס אשר החזירני לצרפת".

יהודי בולגרי נדון ל־15 שנות מאסר

סולומון בריוסף, מהנדס כימאי התופס עמדה בכירה בממשלת בולגריה, נאסר לפני 6 חודשים ונדון במשפט סגור ל־15 שנות מאסר. משפחתו, המתגוררת מחוץ לבולגריה, הודיעה שבמשפט לא הופיע שום עד שהעיד נגדו, וכי לא נמצאה שום הוכחה מרשיעה להאשמתו במסירת סודות מדיניים.

Yale נותן יותר

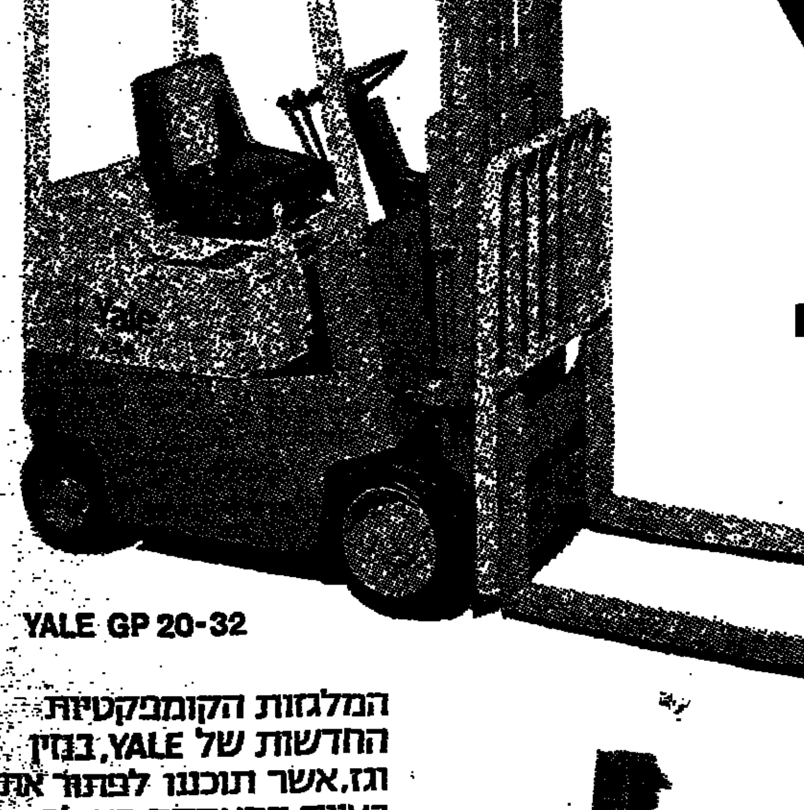

YALE GP 20-32

המלגזות הקומפקטיות החדשות של YALE, בנזין וגז, אשר תוכננו לפתור את בעיות ההעמסה בעולם, של 2000 ו־3200 ליברות עם צמיגי אויר או צמיגים מלאים

אספקה מיידית

המלגזה המתוכננת למקסימום יעילות וחסכון ובנויה לעבודה מאומצת. בדגמים של 4000 ו־5000 ליברות מעמס.

YALE 83 P

מפיצים בלעדיים
מכשירי תנועה בע"מ
תל אביב, דרך פתח־תקוה 74, טל. 36115
חיפה, דרך העצמאות 104, טל. 524475

ישראל תוסיף ללחום בארגוני המרצחים

„הכנסת דוחה ומוקיעה את החלטת עצרת או״ם להכיר בארגוני המרצחים הערביים ולאפשר להם להשתתף בדיוניה״; „התקפות הדמים שהם מבצעים, הן פשע נגד האנושות״

מאת יהושע תדמור, סופר „דבר״

במשך יותר משלוש שעות עלו בזה אחר זה, חברי הכנסת מכל הסיעות אל במת הנואמים והוקיעו את אש״ף, את עצרת או״ם ואת 105 המדינות אשר תמכו בהכרת אש״ף באו״ם.

עם סיום הדיון בכנסת קיבלה המליאה, על דעת כל הסיעות חוץ מרק״ח, „מוקד״ והתנועה לזכויות האזרח, את הצעת הסיכום:

הכנסת דוחה ומוקיעה את ההחלטה עצרת או״ם להכיר בארגוני המרצחים הערביים ולאפשר להם להשתתף בדיוניה.

● הכנסת קובעת, כי שאיפתם המוצהרת של ארגונים אלה היא להחריב מדינה. התקפות הדמים, שהם מבצעים, בכוונות נגד אוכלוסיה אזרחית, אנשים, נשים וילדים, הן פשע נגד האנושות.

ישראל תוסיף ללחום בארגוני המרצחים עד שישים קץ לפעילותם הנפשעת.

החלטה זו תישלח לארגון האומות המאוחדות, לפרלמנטים, למנהלות ולכנסיות בין־לאומיים.

תמיר: מחתרת רקובה ומפוצלת

ראשון הנואמים, ח״כ שמואל תמיר („ליכוד״) אמר כי הוויכוח בתוך אש״ף הוא אם להקים שלב אחרי שלב או, כפי שיוצבים בידי חבש ותברית הקיצוניים, להיאבק על „שיחרור״ כל פלשתין. „כאיש מחתרת אני יכול להעיד בפניכם שלא היתה מעולם מחתרת כה רקובה ומפוצלת...״

ידין תובע השבר ההסברה

ח״כ ידין (מפ״ם) הזכיר את מאמצי ראשי הישוב ונציגי המדינה מאז הקמתה להידבר עם הצם השכן...

רין: „מדיניותה המבולבלת של הממשלה״

ח״כ אמנון לין („ליכוד״) הרכיב גם הוא בקיאות באידיאולוגיה ובהצהרות של אש״ף...

שערי: לא אש״ף מייצג הפלשתינאים

ח״כ יהודה שערי (ל״ע) אמר כי או״ם כרת את הענף שהוא יושב עליו...

בגין נגד המוטו „אלטרנטיבה לשחרור״

רקח מודחה עם אש״ף

ועדת הכספים: מבקר המדינה

הליכוד הגיש הצעה דחופה לסדר היום לאחר שהוועדה סירבה להקים ועדה פרלמנטרית או ציבורית לחקירת דרכי הניהול וההשקעות של „החברה לישראל״

מאת דניאל בלוך, סופר „דבר״

החלטת ועדת הכספים של הכנסת להעביר למבקר־המדינה את החקירה בפרשת „החברה לישראל״ נתקבלה בקולות המערך, מפד״ל, ל״ע ואגו״י, נגד ה„ליכוד״, שהגיש הצעה דחופה לסדר־היום בדבר דרכי הניהול וההשקעות של „החברה לישראל״...

נציגי המערך מבהירים שעודדו המשטרה להציל את רוזנבאום

מסקנות־הביניים

„יש לשקול קיצוץ נוסף בתקציב״

שר־האוצר הגיש לכנסת התקציב הנוסף בסכום של כ־1.4 מיליארד לירות

מאת סופר „דבר״

שר האוצר י. רבינוביץ אמר אתמול בכנסת כי יהיה צורך לשקול קיצוץ נוסף בהוצאות משרדים בממשלה. השר רבינוביץ דיבר בהגישו לאישור הכנסת תקציב נוסף של כ־1.4 מיליארד לירות.

שר האוצר הזכיר את יעדי המדיניות הכלכלית שאושרה ביולי 1974, וציין שבמרכז התכנית עמדה מדיניות של ריסון הוצאות הממשלה...

פרידריך דירנמאט על מרפסת דירתו במשכנות שאננים בירושלים. צילום: הזרוב ישראלי

„ועידת ירושלים לחשבונאות״

בפיות הדיווח הכספי בתנאי אינפלאציה יידונו ב„ועידת ירושלים לחשבונאות״ שנפתחה אמש בבנייני האומה בירושלים, בהשתתפות כ־400 רואי־חשבון מ־14 מדינות וכ־200 רואי־חשבון ישראלים...

מאמץ להשוות תלמידי הסמינרים לסטודנטים

מאת סופר „דבר״ בירושלים

שר החינוך והתרבות אהרן ידלין הודיע אתמול לחברי המזכירות הארצית של אגודת הסטודנטים במוסדות להכשרת מורים, כי בדעתו לפעול לשם הכרה בתלמידים הלומדים במוסדות אלה כסטודנטים בכל הנוגע להנחות והטבות שונות.

גברה הכוננות בפוימיצ׳ינו

סעודיה מציעה 800 מיליון דולר להשלמת רכש ערמקו

ביירות, (א. ב.). — סעודיה הציעה לשלם 800 מיליון דולר, כדי להשלים את השתלטותה על חברת „ערמקו״ — מיזוג הענקים האמריקני „אר אמקו״.

חוגים דיפלומטיים קומוניסטיים:

בשיחות מוסקווה לא הושגה פריצת דרך

לונדון, (י.ט.א.) — חוגים דיפלומטיים קומוניסטיים הדגישו אתמול, כי בשיחות קיסינג׳ר־ברז׳נייב במוסקווה לא הושגה פריצת דרך „לא מעשה אף בעקרון״ בשאלת הפסקתו של הסכמה הנשק האסטראטגי.

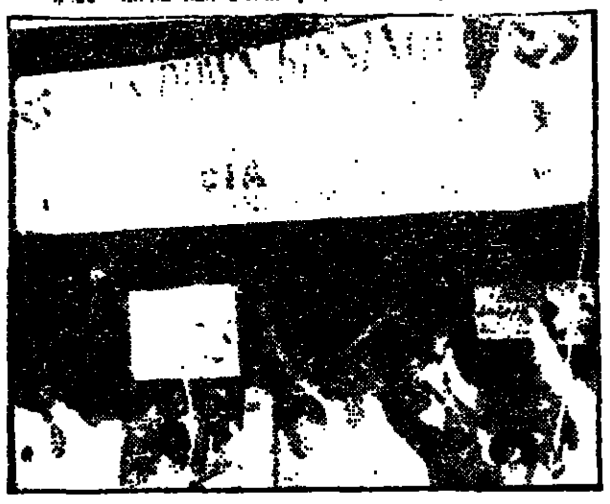

מפגינים קומוניסטיים בניו־דלהי קידמו בכרזות „לך הביתה, רוצחו של איינדה״ את פניו של ד״ר קיסינג׳ר. השלטונות ההודיים דאגו, שהאורח לא יראה את הכרזות. (טלפוטו של „אסושיאייטד פרס״)

קיסינג׳ר להודו: אל תייצאו ידע גרעיני

ניו־דלהי, (א.פ.). — שר־החוץ האמריקאי ד״ר הנרי קיסינג׳ר קרא אתמול להודו לשתף פעולה למניעת הפצת הנשק הגרעיני...

משלחת מחבש בחזית סואץ

קהיר, (רויטר). — משלחת של הקיסר הייאל סלאסי...

ברה״מ תספק למצרים כור להפקת חשמל

קאהיר, (ע״ק). — שר־ההחשמל המצרי אחמד סולטאן אמר אתמול בבטחון, כי ברה״מ תספק למצרים כור גרעיני להפקת אנרגיה חשמלית.

בר־לב פתח בשיחות בבוקארשט

קנדי: גבולות מוכרים ובטוחים

דורשים עצמאות לפוארטו ריקו

1700 נערים ונערות מאורגנים ב־96 קבוצות עבודה

1700 נערים ונערות אורגנו ב־96 „קבוצות עבודה" על־ידי הסתדרות הנוער העובד והלומד, בפיקוח משרד העבודה — מסר אתמול יצחק שחם, יו"ר המחלקה להסברה מקצועית בהסתדרות הנוער העובד והלומד, במסיבת עתונאים ב„בית סוקולוב" בתל אביב.

לפי מידע המתקבל מעובדים סוציאליים, מדריכי חבורות רחוב וקציני מבחן, באזורים נערים ונערות בני 15—17, שאינם לומדים ואינם עובדים, אלא משוטטים ברחובות. באמצעות „מנהיג" מבינותם, כלבדים קבוצה היוצאת במאורגן לעבוד בבנין או במפעלים שונים. הקבוצה במסורת, אך יש להם פעילות חברתית בשותפות, באמצעות מדריך. כל קבוצה מונה מחמש עד 25 נערים או נערות.

„קבוצות העבודה", מקבלת השכר מצה למקומות העבודה וכן דמי כיס. הוצאות אלה, בתוספת שכר המדריך, עולות לכדי 7500 ל"י בממוצע לשנה לכל חניך. סכום זה ממומן ע"י משרד העבודה.

35 „קבוצות עבודה", שכללו 1400 נערים, פעלו בשנה האחרונה במסגרת צה"ל. 500 מהם התגייסו לבסוף לצבא. 70 הפכו לעובדים אזרחיים בצה"ל. 230 עומדים להתגייס, ואילו 500 ממשיכים לפעול במסגרת קבוצות העבודה. רק 100 נערים נשרו.

תוספת תקציב מתאים, כוח הדרכה ומקומות תעסוקה, יאפשרו להכפיל את מספר המשתתפים בקבוצות העבודה. בכך יינתן פתרון נוסף ל־2000 נערים ונערות מבין כ־12 אלף, שאינם לומדים ואינם עובדים.

צהה עומדת התעשייה הקיבוצית לקבל „קבוצות עבודה", אך עד כה לא נענו מפעלי „חברת העובדים" לבקשה להעסיק אותן. גם משרדי החינוך והתרבות והסעד אינם משתתפים בפעולה, נאמר במסיבה. (ע)

הוצגו 3 דגמי „וולוו" חדשים

שלושה דגמים חדשים של מכוניות „וולוו" הוצגו אתמול לפני עתונאים. „דגמים אלה כוללים מספר שינויים ללא תקדים, הן בעצם המכונית והן בבטיחות", אמר ישראל קו, ממנהלי „באירי" — חברה למכוניות ומשאיות, במסיבת עתונאים באולמי התצוגה של החברה.

בחזית ההדקה של דגמי 1975 הוגדל אזור ספיגת החבטות ובכך נמנעת פגיעה בחלקי המכונית השונים, והמכונית הפגועה יכולה להמשיך בדרכה. כן שונתה מערכת ההיגוי המאפשרת נהיגה מדויקת, במערכת הבלמים הוכנסה משאבת בלמים המעניקה תוספת בטיחות.

כן הוכנסו שינויים במבנה המושבים הקדמיים ובפריסים אחורים של המכונית.

מחירו של הדגם 244 הוא 65.900 ל"י ומכונית אוטומטית מדגם זה מחירה 69.900 ל"י. מחיר דגם 245, סטיישן, עם 7 מקומות ישיבה יהיה יקר במעט מדגם 244.

דגם 264 מצויד בכל השכלולים בתוספת תיבת הילוכים אוטומטית ועוד פריטים ומחירו 98.000 ל"י. (ע)

הסכם עבודה בשירותי נקיון אזולאי

נחתם הסכם עבודה בין אגודת העובדים בשירות, במועצת פועלי תל־אביב—יפו ע"י רחל צוזיאל, מזכירת האגודה, לבין אברהם אזולאי שירותי נקיון, בשדרות ליאון בלום 25, תל־אביב.

לפי ההסכם הובטחו שכרם ותנאיהם הסוציאליים של העובדים, כמקובל.

72 אחוז מהעולים ברחובות — חברי ההסתדרות

מאת סופר „דבר" ברחובות

72 אחוז מהעולים החדשים ברחובות הם חברי ההסתדרות, ובימי השנה האחרונה ירדו מרחובות שתי משפחות מתוך 1.260 המשפחות שהגיעו אליה באחרונה — אמר שלמה מנהל המחלקה לקליטה בוועד הפועל א. חסון בישיבת מועצת פועלי רחובות שדנה בקליטת העליה. רכז הקליטה א. איינהורן אמר ש־50 אחוז מהעולים החדשים ברחובות הם יוצאי ברה"מ, והקבוצות הגדולות האחרות הן מאמריקה הלטינית ומארצות דוברות אנגלית. כן דיברו פרופ' רטנר, עולה חדש מברה"מ, ומזכיר המועצה ק. ביאלר.

הוארך מעצר עו"ד החשוד בפרשת שוחד מוניות

בית משפט השלום בירושלים האריך אתמול בשבעה ימים את מעצרו של עו"ד זלמן אליקים, החשוד בפרשת שוחד רשיונות למוניות.

נציג המשטרה אמר בבית המשפט, כי מאז מעצרו של החשוד, התקבלו במשטרה עדויות נוספות המחשידות אותו בדרישת שוחד מנהגי מוניות תמורת רשיונות ובגביית תשלומים הציבורית להענקת רשיונות למוניות, וטען, כי שחרורו עלול להפריע למהלך החקירה. להערכת המשטרה ידוע, כי בכוח של החשוד להתקשר עם נוספים העשויים להיחקר במשפט.

השופט נעתר לבקשת המשטרה. (ע)

לשכת התיאום תומכת במאבקם של הקבלנים

מאת סופר הכלכלי של „דבר"

לשכת התיאום של הארגונים הכלכליים הודיעה על תמיכתה במאבק מרכז הקבלנים נגד מס מימון רכש.

בינתיים ממשיך מרכז הקבלנים בארגון שביתת המחאה שתתקיים ב־5 בנובמבר. נשיא מרכז הקבלנים, דוד שפון, נפגש עם מזכיר הסתדרות פועלי הבנין, מרדכי אמסטר, וביקש את תמיכת פועלי הבנין במאבק זה.

מרכז הקבלנים החליט לפעול כדי שגם הקבלנים הבלתי מאורגנים יצטרפו לשביתת המחאה. המרכז מארגן פעולות שונות שיתקיימו ביום השביתה.

מרכז הסתדרות פועלי הבנין דן בהשבתת פועלי הבנין בידי הקבלנים.

מזכיר הסתדרות פועלי הבנין מ. אמסטר אמר, כי אין להתנגד להפעלת החוק שנתקבל בכנסת, על כן יש לדרוש ממרכז הקבלנים תשלום מלא בעד יום השביתה. כן אמר אמסטר, כי הסתדרות פועלי הבנין תדרוש שבמשרד השיכון והאוצר לא יטילו מס על רכש על דירות שנמכרו ונמצאות בתהליך הבנייה.

מגמה לליטוש יהלומים — בנתניה

מגמה לליטוש מקצוע היהלומים, ראשונה מסוגה בארץ, נפתחה אתמול במרכז להכשרה מקצועית לנוער בדרום נתניה.

גדעון אריאלי, מנהל המרכז, מסר כי המגמה ליהלומים נושאת את שמו של א. ד. גגל ז"ל ובה לומדים 48 נערים ונערות. לתלמידים אלה יש סיכויים טובים להיקלט כבעלי מקצוע בתעשיית היהלומים. הוא מסר, כי המרכז משותף למשרדי החינוך והעבודה ולעליית הנוער. בירכו: ראש עיריית נתניה ד"ר א. ברימבוים, נשיא הבורסה משה שניצר ונשיא ההתאגדות אריה קקון, את ברכת ההסתדרות הביא מזכיר איגוד פועלי היהלומים א. גרדשטיין.

בנוכחות הפרש התכבד מרטין צ'רלס, נציג לשכת היהלומים וסינדיקט היהלומים בלונדון.

הנחה גדעון להב, מנהל מכון היהלומים, המשתף פעולה עם ההכשרה המקצועית.

חשוד בגניבת דלק בנמל התעופה

תוליית סידור של משטרת הנמל תפסה שלשום עובד בנמל בן גוריון כשניסה לגנוב 8 מיכלי דלק גדולים שהכילו 500 ליטר בנזין.

אנשי התוליה הבחינו באיש, המועסק בידי מינהל התעופה האזרחית כשהעמיס את מיכלי הפלאסטיק הגדולים על רכב שירות. עקבו אחריו עד שיצא עם הרכב מתחום שטח הנמל, ושם עצרוהו. החשוד הועבר לידי משטרת הנמל, שפתחה בחקירה.

נודע שאותו עובד כבר נעצר פעם כחשוד בהברחה, ושוחרר מחוסר הוכחות. (ע)

הרוג בתאונה עדיין לא זוהה

גופתו של הולך רגל שנהרג בליל שבת בכביש הקישון בחיפה עדיין לא זוהתה.

האיש לבש אפודה כחולה ומכנסי חאקי, גובהו 1.65 מ'. מבנה גופו מלא ועיניו כחולות. נראה כבן 55. הוא נפגע בתאונת דרכים בכביש הקישון והועבר ללא רוח חיים לבית החולים „רמבם".

נהג המכונית המעורב בתאונה נעצר לחקירה ושוחרר בערבות. דובר משטרת חיפה מבקש מהציבור לסייע בזיהוי האיש. (ע)

שינויים בהיטלי עינוגים יגרום הפסד לעיריית ת"א

מאת סופרת „דבר" בתל־אביב

עיריית תל־אביב עומדת להחליט בקרוב על שינוי בהיטלי עינוגים בהתאם להצעתו של מ"מ ראש העיריה וראש אגף לתרבות, נוער וספורט עו"ד יצחק ארצי. זוהי החוק החדש, כי החוק המוצע עשוי להקטין הכנסות העיריה מהיטלי עינוגים ב־25 אחוז בערך. עם זאת, „העיריה לוקחת על עצמה את ההפסד לעודד חיי תרבות בעיר".

החוק המוצע בא להתאים את מחירי הכרטיסים למצב של היום ולהנהיג מס פרוגרסיבי של 5 אחוזים לכרטיסים עד 15 ל"י ועד למקסימום של 20 אחוז לכרטיסים שמחירם מעל ל־25 ל"י.

הצעת החוק מבטלת את העידוד למופעים בשפה העברית, הקיים בחוק היום, ותנהיג מס שווה לכל האמנים הישראלים בלי הבדל באיזו שפה הם מציגים. מס גבוה יותר יוטל על מופעים של אמנים מחוץ־לארץ.

לדעתו של עו"ד ארצי, יהווה החוק המוצע הקלה רבה לאמרגנים וימריץ מכירת כרטיסים זולים.

שוטר הואשם בגניבה ממציאה

כתב אישום נגד שוטר ששלשל לכיסו 740 ל"י מארנק שנמסר למשטרה — הוגש לבית המשפט המחוזי בבאר שבע.

בכתב האישום נאמר כי השוטר אליהו דיין, בן 41, קיבל בעת אזכרה בבית הקברות בבאר שבע משמעון רבביה סבח ארנק שמצאו, ובו 740 ל"י. כאשר הגיע בעל הארנק לתחנת המשטרה קיבל לידיו את הארנק אך הכסף לא נמצא בו.

בחקירה התברר כי השוטר שלשל הכסף לכיסו. (ע)

כ־400 מנהיגי קהילה יהודים מארצות־הברית יקיימו את כינוס השנתי ה־47 בירושלים, כהזדהות עם מדינת ישראל ומאבקה.

נפתח קונגרס בין־לאומי למיילדות וגניקולוגיה פסיכוסומטית

הוויי המשפחה בחברה המודרנית, גורמים פסיכו־סוציאליים הקשורים בהפריה מלאכותית, מחקרים בבעיות משפחה שנעשו בקרב עדות שונות בישראל ונושאים אחרים — היו על הפרק בפתיחת הקונגרס הבין־לאומי הרביעי למיילדות וגניקולוגיה פסיכוסומטית במלון „הילטון" בתל־אביב.

על מבנן הפסיכולוגי של נשים יוצאות צפון־אפריקה המתגוררות בעיירות הנגב הירצה ד"ר ת. אדלר וד"ר מרים כץ. התיאור שהובא בפני משתתפי הקונגרס — מאות גניקולוגים, פסיכולוגים, סוציאלוגים, רופאים ואחיות מן הארץ ומחו"ל — בחייהן של המשפחות שעברו מן התקופה הפטריארכלית לעידן החדש בישראל. המרצים אמרו, כי קשה למשפחה מצפון אפריקה לתכנן את הפיריון, ותכנון מצריך לפרוץ חומה עבה של מסורת.

המרצים ערכו סקר בעיירות הנגב. „בתקופת הסקר טיפלנו ביותר מאלף נשים. הגענו למסקנה, שהפסקת הילודה היא מחייבת המציאות. לא רצינו לפרוץ דרך בכוח אלא התחשבנו בהלכות. התייעצנו עם מטפלים יוצאי צפון אפריקה, עם ראשי עיריות ורבנים ונעזרנו גם בראשונות לציון.

בתקופת הסקר שיכנעו עובדים 38 נשים צפון אפריקאיות להשתמש באביזר למניעת הריון. במקרים אחרים, שיכנעו נשים להשתמש בגלולה למניעת הריון. „לא תמיד הצלחנו, אך השלמנו את המחקר מתוך מבט אופטימי לעתיד" — סיכמו המרצים.

הגישה למין אצל הבחורה הישראלית תוארה על־ידי שלושה מדענים, ר. פליקס, י. וינטר וס.

צבית, שערכו מחקר אחרי מלחמת ששת הימים אצל קהילות השומרונים בשכם וחולון. ד"ר ליה רוזן־שוסטרמן מאוניברסיטת ויסקונסין בארה"ב הירצתה על גורמים פסיכו־סוציאליים הקשורים בהפלה מלאכותית, ד"ר לאורה פרוגטרי ממילנו ציינה בהרצאתה פחדים הקשורים בהפריה מלאכותית.

את הרצאת הפתיחה נשא ד"ר ליאון צ'רטוק מצרפת, שדיבר על הרפואה והפסיכולוגית. אחריו הירצה פרופ' נירמן מורים בברית על המשפחה והחברה המשתנות.

המשך דיוני הקונגרס היום. (ע)

חסיד אומות העולם אוסקר שינדלר נקבר בירושלים

ארונו של חסיד אומות העולם אוסקר שינדלר מגרמניה, שהציל יהודים רבים בימי השואה, נטמן אתמול בבית הקברות הלאטיני על הר ציון בירושלים.

הארון הובא מגרמניה, שם מת שינדלר לפני שבועיים. הוא נקבר בירושלים לפי צוואתו ובקשתו להיקבר בישראל. טקס ההשכבה התקיים בכנסיית הפרנציסקנים בעיר העתיקה, בהשתתפות 400 אנשים ששינדלר הציל את חייהם. בתקופת השואה הציל שינדלר בסך הכל 1200 יהודים. בהלוויה השתתפו שגריר גרמניה יסקו פון פוסקאמר, יו"ר הנהלת „יד ושם" יצחק ארד, ונציגי האוניברסיטה העברית. שינדלר היה מראשי שוחרי האוניברסיטה העברית בגרמניה.

את טקס האשכבה ניהל זקן הכמרים הפרנציסקאנים בירושלים דוזביקי פיה, ודברי הספד השמיע הכומר אלפירין פאקסין. ליד הקבר ספדו לשינדלר השופט מתל־אביב ד"ר משה בייסקי, יו"ר הוועדה הציבורית לחסידי אומות העולם, ויעקב שטרנברג. שינדלר מת בגיל 66 בהאנובר שבגרמניה. (ע)

המוזיאון הבין־לאומי בירושלים

חברי הנהלת המוזיאון הבין־לאומי בירושלים, לזכר קרבנות מלחמת העולם השניה פרופ' א. סרמקובר, ד"ר דונלס יונג, פרופ' מ. מרקס ויוסף בק נתקבלו אתמול אצל נשיא המדינה ומסרו לו על הפרויקט להקמת המוזיאון. אבן הפינה תונח לרגל שנת השלושים לנצחון על גרמניה הנאצית. מטרת התכנית להנציח קרבנות השואה הכללית של כל העמים וכל המדינות שלחמו במלחמת העולם השניה נגד הצבאות הנאציים.

תל־אביב

מועצת הפועלים — המחלקה לתרבות ולנוער

● הערב בשעה 7 במועדון עובדי העיריה ברחוב פינסקר 4 ערב ... יהודה גוטהלף, ... קאופמן ויעקב ויינר.

ארגון אמהות עובדות

● בשכון ג', יפו, הרצאתה של הפסיכולוגית אסתר אבישר ב־7.30 בערב. ● בבית סטיליה מיירלים, רח' מורין דיזאל 12, רמת־אביב, טל. 417264, בשעה 5 אחה"צ מפגש עם ד"ר וינטר פסיכולוג קליני מאוניברסיטת בר־אילן.

נשיא ה„פרץ פאראיין" — עם עתונאים בתל־אביב

● דאגה לגורל השפה האידית בארצות־הברית, הביע אברהם וולק, נשיא ה„פרץ פאראיין", המבקר בארץ, בפגישה עם הנהלת האיגוד העולמי של העתונאים היהודים בתל־אביב. וולק אמר, כי צעירים, בעיקר מכללות, מתעניינים בשפה האידית אך קשה למצוא מרצים או כותבים באידיש כדי למלא את הביקוש.

חיפה

מפלגת העבודה הישראלית

● היום בשעה 10 במחוז — מורי צוער. ● בשעה 4.30 במחוז — ועדת הסברה. ● בשעה 6 סניף תל־כרמל, חליסה, רח' הירדן 18 — מרצת סניף. ● בשעה 7.30 במחוז — ישיבת מרצת תא בעלי מלאכה.

האגודה הישראלית לסוכרת

● אנו פותחים פעולות השנה הדרשה בפגישת חברים שתתקיים ביום חמישי, 31.10, ט"ו חשון, בשעה 7.30 בערב בבית הרצאה (של בית החולים רוטשילד). הנושא: מה נאמר ומה לא נאמר בקונגרס הסוכרת שהתקיים בירושלים בחודש ספטמבר. הרצאה: ד"ר רבינא. חברים ואוהדים מוזמנים.

עיריית חיפה „משען" מועדון הפנסיונרים קריית־חיים

● הערב ב־6.30 ערב ... (המשך). הציבור מוזמן.

הודעות לציבור

משרד התקשורת
מכרז מס' 137/74

מוזמנות בזה הצעות לאספקת:
130 יח' מודמות מעץ 3 מטר
150 יח' מודמות מעץ מתארך 3.90 מ'
50 יח' מודמות מעץ מתארך 4.80 מ'
לפי מפרט 204/1 מ־16/73.

מקום האספקה: המחסן הקרוב ביותר על חשבון המציע הזוכה. מועד האספקה הדרוש 25% לחודש החל חודשיים לאחר ההזמנה.

טפסי הצעה, מפרטים ופרטים נוספים אפשר לקבל אצל מנהל מחלקת אפסנאות ומחסנים, רחוב הרצל 172, תל־אביב בכל יום בשעות העבודה חדר מס' 17.

בצירוף להצעה יש להמציא ערבות בנקאית בשיעור של 10% מערך ההצעה עד —.50,000 ל"י ובתוספת של 5% עבור יתרת הסכום שמעל —.50,000 ל"י אשר תשמש ערבון לקיום תנאי האספקה.

את ההצעה יש לשלשל לאחת מתיבות המכרזים המצבאות:
1) בלשכת המנהל הכללי, בנין הדואר המרכזי רח' יפו 23, ירושלים;
2) בלשכת מנהל מח' אפסנאות ומחסנים, רח' הרצל 172, ת"א (חדר מס' 8 תיבת הצעות מס' 1).

לא יאוחר מיום א', 10.11.74 משעה 12.00 לפנה"צ. על המעטפה יש לרשום מכרז מס' 157/74.

הצעה שתשלח בדרך אחרת לא תובא לדיון.

משרד התקשורת אינו מתחייב לקבל את ההצעה הזולה ביותר, או איזו הצעה שהיא או להזמין את כל הכמות ממציע אחד.

הצעות במברקים לא תתקבלנה.

משרד התקשורת
המנהל הכללי

עליזה בק

עליזה בק הגיעה לישראל מגרמניה בסוף שנות השלושים, לאחר עלות היטלר לשלטון. היא הביאה אתה תרבות ציור אירופי מעולה, כשרון אמת ומסורת אמנים בני טובים.

האמנית נולדה בהאמבורג בשנת 1884, למדה ציור בימי נעוריה, ובמסעות שלה על פני אירופה העשירה את ידיעותיה המקצועיות. עד 1934 הורשתה עדיין להשתתף בתערוכות ציור ב„קונסטהאלה" בהאמבורג, אך כאשר סירבו השלטונות הנאציים לאפשר לה להציג את תמונותיה בהיכל האמנות הזה בגלל יהדותה, החליטה שעליה לעלות לארץ־ישראל.

כאן נפתח לפניה עולם יצירה חדש. מלבד פורטרטים ציירה את הנוף הישראלי, הכפרי והעירוני. אלכסנדר בוגן, שפתח תערוכת תמונות שלה בבית ביאליק לפני שלוש שנים, סיפר לה שבחים בנאום הפתיחה שלו וסיפר כמה תרמה הציירת הזאת לעיצוב האופי של האמנות הישראלית.

היא הציגה את עבודותיה בתערוכות בירושלים, במוזיאון „בצלאל", בתל־אביב, ברחובות ורצה. בישראל גיבשה לעצמה סגנון עצמאי, אישי. הגיעה לביטוי אימפרסיוניסטי־לירי חזק. כוחה היה בריכוז הטוב ובצבעים עדינים, מאופקים. היא הטיבה לשקף את הנוף הישראלי ואת דמויות האדם בו וכבשה לה מקום של כבוד בין ציירי ישראל.

היא מתה בגיל 90. עד ימיה האחרונים המשיכה לצייר.

מרים שיר

ידונו על נסיעות הנופש של עובדי „צים"

מאת סופר „דבר" בחיפה

המנכ"ל „צים" י. רותם נענה להצעת מזכיר מפ"ח א. מולק לדון עם עובדי החברה בעניין נסיעות־הנופש על בסיס הסכם העבודה משנת 1972, שהוא עדיין בתוקפו.

לפי סעיף בהסכם הזה, שההנהלה מבקשת לבטלו במו"מ על חוזה העבודה החדש, רשאי כל עובד החברה לקבל כל שנתיים כרטיס־נסיעה חינם לו ולבת־זוגו לאחד מנמלי אירופה.

א. מולק ביקש מהצדדים להגיע להסדר תוך שבוע ואם לא יושג הסדר יובא העניין להכרעת מפ"ח.

הנהלת „צים", דרשה לבטל את סעיף הנסיעות בחוזה החדש בטענה שאין לו הצדקה ציבורית אחרי חיסול ענף הנוסעים ב„צים". העובדים, טוענים כי ההסכם משנת 1972 נחתם בשעה שכבר לא היו ל„צים" אוניות נוסעים, והסעיף על הנסיעות נכלל בהסכם הזה.

מאסר 4 שנים למצית מכונית

מאסר של ארבע שנים ושלושה חודשים הוטל אתמול שופטי בית המשפט המחוזי בת"א על עמרם סלומי, בן 20 מיבנה, בגלל גניבת מכונית והצתתה.

סלומי הואשם בכך שגנב מכונית ישנה מחצר ביתו של סעדיה הברי בראשון־לציון, בספטמבר אשתקד. סלומי נסע במכונית ליבנה, תחנה אותה בחצר בית־הספר הממלכתי והציתה.

בתחילה כפר סלומי באשמה, אולם אחרי שמיעת כל עדויות התביעה חזר בו והודה. (ע)

יורחב „בית מלבורן" באשקלון

ידידי „אמ"ע" באוסטרליה הזה שוב הגיעה לביקור בבניין הרחבת „בית מלבורן" באשקלון שיוגדל עד ל־80 מיטות. הבנין מיועד לילדים חולים והולכים למשפחות מרובות ילדים, למשפחות שכולות, למשפחות עולים חדשים וכו'.

במסיבה שבה הוחלט על הרחבת המפעל השתתפו שגריר אוסטרליה בישראל פ. ר. דאריבפל, יו"ר קבוצי של נשיא בית המשפט העליון בישראל השופט ד"ר י. זוסמן, ראש עיריית אשקלון אהרן חייבי ואורחים אחרים.

ביצור בע"מ

הודעה

בהתאם לסעיף 23 לחוק ניירות ערך תשכ"ח—1968 ניתנת בזה הודעה כי פורסם היום

תשקיף

בדבר הנפקת סדרה של 6% אגרות חוב 1980—1991 רשומות ע"ש, צמודות קרן וריבית למדד המחירים לצרכן, בסכום נקוב כולל של —.30,000,000 ל"י (סדרה 99).

עותק מהתשקיף והעתק מההיתר לפרסומו מוגשים היום לרשם החברות לשם רישום.

ניתן להשיג העתקים של התשקיף הנ"ל והחל מיום 30.10.74 גם להגיש הזמנות לניירות הערך המוצעים בו, במחלקת ניירות ערך של בנק הפועלים בע"מ, רח' לילינבלום 24 תל־אביב, וב„גמולי" חברה להשקעות בע"מ, רח' אלנבי 115, תל־אביב.

ניירות הערך הנ"ל מוצעים לקופות גמל ולתוכניות חסכון מאושרות בלבד.

י"ג חשון תשל"ה, 29 באוקטובר 1974

„מבצע החודש" של ספרית „דבר"
עד ה־31.10.74

ספרית „דבר" מציעה לך במבצע חודש שלושה ספרים במחיר כולל של 60 ל"י במקום 75 ל"י.

לקסיקון פוליטי ב—35 ל"י במקום 39.50 ל"י
מלחמת יום הכיפורים ב—22.5 ל"י במקום 27.50 ל"י
ימי המלחמה ב—6.50 ל"י במקום 8 ל"י

אם אתה מעונין בספר אחד או שניים בלבד אנא ציין זאת בתלוש.

לכבוד
ספרית „דבר" ת.ד. 199 ת"א
תאריך ______
* אבקש לשלוח לביתי את כל השלושה יחד במחיר כולל של 60 ל"י
* אבקש לשלוח לביתי את הספר/ים
רצ"ב בזה שיק המחאה ע"ס
כתובת ______ חתימה ______

דבר ספורט

הערב: מכבי ר"ג – מכבי ת"א במוקד הליגה בכדורסל

המשחק בין קבוצות מכבי ר"ג ומכבי ת"א יעמוד הערב במוקד משחקי המחזור השישי בליגה הלאומית בכדורסל.

תבוסה של מכבי ר"ג לתל־אביבים לפני שבועיים (115:90) והפסד הליגה האחרון שלה ל„דרבי" הרמת־גני אינו מותיר ספק כי משהו צולע בקבוצת עיר הגנים. ספק רב אם גורדון, גורפין וחבריהם יצליחו לעצור את המכונה התל־אביבית המשומנת.

הקבוצה התל־אביבית השניה, הפועל, תארח את מכבי חיפה ולא תיאלץ, כנראה, לגלות את מלוא יכולתה כדי לנצח את החיפאים החלשים.

הפועל רמת־גן מפתיעת הסיבוב הראשון, תארח בבית אצל קבוצת הפועל הקיקמיות. הירושלמים בביתם הפתיעו כבר קבוצות רבות. לסטיב קפלן, חנן קרן וחבריהם צפוי מאבק קשה ושקול ונצחון ירושלמי לא יהווה הפתעה.

הפועל חיפה תארח את הפועל גבת/יגור. החיפאים לא הרשימו עד כה וגילו עליות וירידות ביכולתם. לעומת זאת ינאי, איתמר מרזל, בארי שיפמן וחבריהם בכושר מצוין. סיכויי הנצחון נוטים לזכות האורחים.

בשני מאבקי תחתית יתמודדו הפועל קרית־חיים נגד הפועל מגדל והפועל גבעת־ברנר/גנן נגד בית"ר ירושלים. הביתיות תהיה גורם עיקרי במשחקים אלה וצפויים נצחונות לקבוצות המארחות.

במשחק מוקדם במסגרת המחזור השישי גברה שלשום אליצור ת"א על הפועל עפולה 65:82.

תורכיה — המדינה ה־16 באליפות הנוער בג'ודו

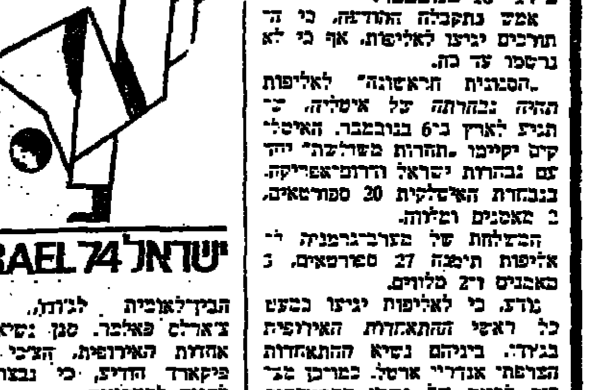

תורכיה היא המדינה ה־16 שתיטול חלק באליפות אירופה לנוער בג'ודו, שתיערך בת"א ב־14—16 בנובמבר.

אמש נתקבלה ההודעה, כי התורכים יגיעו לאליפות, אף כי לא נרשמו עד כה.

„הסגנית הראשונה" לאליפות הזה נבחרתה של איטליה, כי תגיע לארץ ב־6 בנובמבר. האיטלקים יקיימו „תחרות משולשת" יחד עם נבחרות ישראל ודרום־אפריקה. בנבחרת האיטלקית 20 ספורטאים, 2 מאמנים ושלוה.

המשלחת של מערב־גרמניה לאליפות תימנה 27 ספורטאים, 3 מאמנים ו־2 מלווים.

נודע, כי לאליפות יגיעו כמעט כל ראשי ההתאחדות האירופית בג'ודו. ביניהם נשיא ההתאחדות הצרפתי אנדריי ארסל. כמו כן צפוי לבוא סגן נשיא ההתאחדות הבין־לאומית לג'ודו, האנגלי צ'ארלס פאלמר. סגן נשיא ההתאחדות האירופית, הצרפתי ג. ר. פיקארד הודיע, כי נבצר ממנו להגיע לתחרויות.

כדורעפניות יפאן אלופות העולם

מקסיקו סיטי, (עי"ר). — כדורעפניות יפאן זכו בתואר העולמי בנצחון תוך שעה במשחק האחרון והקובע בשלב הגמר, את ברית־המועצות 0:3 (15:10, 15:6, 15:4).

10.000 צופים חזו במשחק ... תריסרים יפאניים רקדו ... לאחר הנצחון.

היפאניות הפגינו משחק טובה עין בגואדאלחרה. הן היו מהירות כאד, וכולן היו הסובייטיות חסרות אונים. בכך גמלו לסובייטיות על הפסדן בגמר אליפות 1970 בסופיה ובמשחקים האולימפיים במינכן ב־1972.

כוכבות המשחק היו אירות, שירתי ואציקו מארה מקבוצה סאוקאו.

התואר בין הגברים יוכרע במשחק פולין — יפאן שהמשחק ביניהן נועד להבוקר (יום ג') לפי שעון ישראל.

ברית־המועצות תופסת כרגע את המקום הראשון בין הגברים, לאחר שגברה על צ'כיה 0:3 (16:18, 12:15, 5:15).

נשות דרום קוריאה סיימו במקום השלישי, כשגברו על רומניה 0:3. מזרח גרמניה סיימה חמישית, בנצחה את הונגריה 0:3.

ארה"ב ניצחה על המקומות 13—15 את צרפת, יריבת ישראל בטורניר הקדם־אירופי, בשישור 1:3.

● משחק דחוי במסגרת ליגה א' צפון יתקיים היום ב־2.30 במגרש הפועל נהריה ובו תארח הקבוצה ... את קבוצת מכבי חיפה.

השחיין שליט להשתלמות בקנדה

שחיין התחירה של מכבי חיפה, עמי שליט, יצא להשתלמות בת ששה חודשים בקנדה.

שליט בן ה־18 יתאמן באוניברסיטת טורונטו בהדרכת המאמן הידוע רובין קמפבל.

בשנה שעברה יצאו להשתלמות בחו"ל השחיינים עדי פרג וגלינה ויינר.

שופטי הכדורסל תובעים הדחתו של פיסטינר

שופטי הכדורסל יקיימו בשבת הקרובה אסיפת חירום בת"א, בה יתבעו להדיח מתפקידו את יו"ר איגודם, השופט הבין־לאומי יצחק פיסטינר.

האסיפה תתכנס ביוזמת שופטי אזור ת"א, הטוענים לקיפוח בשיבוצם למשחקים. השופטים מאיימים להשבית את משחקי הליגה, אם פיסטינר לא יודח.

זילברמן ישתתף בגביע „השאה הפרסי"

נשיאות ההתאחדות לספורט אישרה אתמול את נסיעתו של המתאבק ויקטור זילברמן לתחרות בין־לאומית גדולה בטהראן, שתיפתח ביום ב' הקרוב.

בתחרות „גביע השאה הפרסי" ישלו חלק מיטב המתאבקים בעולם בסגנון חפשי. עבור ויקטור זילברמן, בעל מדליית הארד באליפות העולם, תהווה תחרות זו מבחן ראשון לקראת אולימפיאדת מונטריאול.

אל זילברמן יתלווה חבר הנהלת ההיאבקות, האב רחם.

הערב: מינכנקאן — הפועל חיפה

קבוצת הכדורגל הגרמנית של מינכן תשחק הערב בשעה 6 באיצטדיון הפועל בקרית־חיים נגד הפועל חיפה.

בשורות הגרמנים, התופסים מקום ראשון בליגה החובבית באיזור שטוטגארט, מופיעים שלושה שחקנים מנבחרת החובבים של גרמניה.

החיפאים והגרמנים ערכו אתמול אימון באיצטדיון בקרית־חיים ולפי מאמני שתי הקבוצות הם יפגינו בהרכביהם החזקים ביותר.

אנדרטה לאבבה ביקילה

אנדרטה לזכרו של גדול רצי אתיופיה, אבבה ביקילה, הוקמה בבירה האתיופית, לעיני 10,000 יהודים ... אבבה. האנדרטה הוקמה במלאת שנה למותו של אבבה, בגיל 41.

אבבה היה במשמר הכבוד של הקיסר היילה סלאסי והיה הרץ היחיד שנצל פעמיים את הזהב בתואר המרתון האולימפי ברומא (1960) ובטוקיו (1964). ב־1969 נפצע אבבה בתאונת מכונית והפך כאן לנכה עד יום מותו.

נבחרת הנוער תצא לשווייץ

לנבחרת הנוער הישראלית מצפה טורניר בין־לאומי נוסף לזה שייערך בארץ. זהו טורניר שייערך בשווייץ בחודש מארס הקרוב. מזכירות התאחדות הכדורגל קיבלה בחיוב את ההצעה שהוגשה ע"י ועדת הנוער. השווייצים הזמינו את ישראל עוד בשנה שעברה.

לעומת זאת, דחתה המזכירות הצעה, כי קבוצת הנוער של הקבוצה האנגלית וסטהאם תשתתף בטורניר בארץ. המזכירות הסבירה, כי הטורניר מיועד לנבחרות נוער ולא לקבוצות.

קבוצת וסטהאם הוצעה ע"י ועדת הטורניר במקום נבחרת הולנד שביטלה בואה.

המזכירות גם אישרה הבאתה של נבחרת גרמניה האולימפית וקבוצת מינכנגלדבך למשחקים בארץ.

יו"ר הנהלת איגוד השופטים, אשר פריד, העלה אתמול הצעה בישיבת מזכירות ההתאחדות לכדורגל, ששחקן כדורגל, שצבר שלושה כרטיסים „צהובים" יורחק לשבועיים, ולא לאחר ארבעה כפי שנהוג היום. המזכירות החליטה להעביר את ההצעה לועדה המקצועית.

השייטים הוזמנו לתחרות בספרד

שייטים ישראלים ישתתפו בתחרויות האביב שיערכו בפאלמה דה מיורקה, ספרד, בחודש מארס הקרוב — על כך נודע ממכתב שהגיע לועדת השיט.

השייטים הישראלים יטלו חלק בתחרויות במפרשיות מדגמים אולימפיים, ה„הולנדי המעופף" ו„470". בתחרויות ישתתפו שייטים מאירופה, ארה"ב ואוסטרליה.

אחרי התחרות בספרד ישתתפו השייטים בשתי תחרויות נוספות בסאן רמו ובהייר, צרפת, בתחרויות הנקראות שבוע הימים האולימפיים.

* נציגי ההתאחדות לספורט יצחק פוקס ושמואל ללקין הוזמנו להשתתף בישיבת ועדת החינוך של הכנסת אשר תדון בקליטת ספורטאים עולים.

במלאות שנה לנפילת יקירינו במלחמת יום הכיפורים

דרור כהן
גדעון קפטן

נעלה לקברו ונגלה את המצבה של דרור בבית הנן
ביום ה' 31.10.74 בשעה 16.00.
ונתייחד עם זכרם של דרור וגדעון בבית העם
באותו יום בשעה 17.00

מושב בית חנן
והמשפחות

לחברנו
בוקסר יהודה ולמשפחתו
משתתפים באבלך במות אחיך
הרמן ז"ל
משפחות: ויונטה, טיטלמן,
טרנו, גוטמן, פרבר, קלאו

אנו מודיעים בצער על מות חברתנו
יבינה נוימן ז"ל
הלויה היום, יום שלישי, י"ג בחשון תשל"ה (29.10.74) בשעה 4.00 מבית הבנים במשק
המשפחה
וחברי שפיים

למשפחת גוטויליג
משתתפים בצערכם במות אב המשפחה
דוד ז"ל
(עובדנו לשעבר)
הנהלת מבטחים

שוק נייד לירקות ופירות ייפתח הבוקר בקרית אליעזר

מאת עמוס כרמלי, כתב „דבר" בחיפה

שוק נייד לירקות, פירות ופרחים, ראשון מסוגו בארץ, ייפתח הבוקר ברחבת הכניסה לאיצטדיון העירוני בקרית־אליעזר. זהו שוק נייד ראשון מבין חמישה או שישה שווקים ניידים כאלה שיופעלו בקרוב במקומות שונים בחיפה.

השוק ייפתח בשעה 7.30 בבוקר בתקנים ניידים מסטנים שיורכבו במקום עצה קלה לפני פתיחתו ויפורק בשעה 2.30 אחר הצהריים. מיד עם סגירתו יפונו הדוכנים ויסולקו מהמקום. הוא יופעל בקרית־אליעזר פעמיים בשבוע. בתוך שבועיים יופעל שוק נייד כזה גם בכרמל פלומר בעיר התחתית.

מנכ״ל החברה הכלכלית בחיפה, חנן גיצה, הודיע, כי שווקים ניידים דומים יופעלו בעתיד גם בנוה שאנן, באחוזה, בקרית שפרינצק ובנוה יוסף. כוונת העיריה בהפעלת השווקים הניידים להביא את המצרכים קרוב ככל האפשר לבית הלקוח ולמנוע מעקרות הבית את הצורך לכתת רגליהן לשווקים מרוכזים מרוחקים.

הזיכיון להפעלת השווקים ניתן לחברה בראשית המפעילה 45 שווקים כאלה במקומות שונים באירופה. הדוכנים יימסרו לסוחרים בתנאי שכירות שבועיים במחיר 30 ל״י ליום.

נודע, כי גם ערים אחרות התענינו על צורת הפעלתם של השווקים הניידים מתוך כוונה לפתוח שווקים דומים.

נדחתה שביתת עובדי עיריית צפת

מאת ישעיהו עצמי סופר „דבר" בצפת

עובדי עיריית צפת החליטו אתמול לדחות את שביתתם שנועדה להיום, אחרי ישיבה ממושכת שהתקיימה במועצת פועלי צפת, שהשתתפו בה מזכיר מועצת פועלי צפת כיסל הדר, הממונה על יחסי העבודה בצפון ד. גולוב וחברי ועד העובדים. מועצת הפועלים קיבלה על עצמה ליישם את הענינים השנויים במחלוקת תוך חודש.

כן הוחלט לבקש מראש עיריית צפת אהרון נחמיאס למנות מנהל למחלקת המנגנון.

שני הצדדים חתמו על ההסכם.

100 מליון ל״י לשנה — בפיתוח מפעלי המים בנגב

מאת משה ע., כתב „דבר"

במסגרת תכנית החומש לפיתוח מפעלי המים ישוקעו בנגב כ־100 מליון ל״י לשנה — מסר מנכ״ל מקורות זאב קרייב בכינוס נציגי המושבים בנגב שנערך אתמול בבית הנוער הסוציאלי בבאר־שבע, לדיון בבעיית המים באיזור.

ההשקעות בנגב, יגיעו לכ־25 אחוז מכלל ההשקעה בארץ לפיתוח מפעלי המים. אך הנגב ייהנה רק בתוספת 14 אחוז בכמות המים בתהליך באזור הבוצע תכנית החומש: 50 מיליון קמ״ק מים לשנה מתוך כמ״ב התוספת של 360 מיליון קמ״ק.

בשנת 1975 יחל להניח את קו המים השני לנגב — קו זוהר־באליס. בשלב ראשון יונח צינור אסבסט לאורך 20 קילומטר בקטע הדרומי של הקו. העבודה תתבצע בקצב של שני ק״מ לחודש.

דוד נחמיאס מנהל חבל הנגב אמר, כי על תושבי הנגב לזכור, כי תוספת המים לאיזור נועדה רק להבטיח את מכסות המים הקיימות בחקלאות.

מנהל ארגון הקניות של תושבי הנגב אהל בעיר אבר, כי יש לזכור שהכורמים מתקיימים רק על חקלאות ואין בהם תמיכה כמו בקיבוצים ולכן בעיית המים בשבילם היא בעיית קיום ממש.

נציגי ההתיישבות בנגב התלוננו על כך שבחבל אשכול בנגב הצפוני, אין המים בצינורות בלחץ מתאים ועל שכורמים באיזור מיבשים סובלים מהפסקות באספקת מים עד כדי כך שאין מים לשתיה. כמו למשל הכורמים אחוד הולמי אליהו.

15 בתי ספר בירושלים זכו בפרסים בתחרות על שמירת הנקיון וטיפוח בתי הספר.

ייבדקו הזמנות כל חברות ממשלתיות בחו״ל

יחוייבו להזמין ממפעלים מקומיים, כדי לחסוך במטבע זר

מאת סופרו הכלכלי של „דבר"

החברות והתאגידים הממשלתיים המבקשים הקצבת מטבע זר לרכישת פריטים וציוד בחו״ל ייבדקו לאישור הרשות לקבלנות משנה הממשלתית, שתקבע אם אפשר לייצר בארץ את הפריט המבוקש, ורק אם יתברר שאי אפשר לייצר את המוצר בארץ יקבלו את הקצבת מטבע־החוץ ליבוא — על כך החליטה אמש ועדת מנכ״לים לתיאום קניות חוץ בראשותו של מנכ״ל משרד המסחר והתעשיה ד״ר משה מנדלבאום.

הוועדה החליטה כי לגבי הזמנות בחו״ל בהיקף של יותר מ־100,000 דולר, לא יאשר האגף למטבע חוץ באוצר הקצבות מטבע לחברות ממשלתיות אלא לאחר שתתקבל הודעה מהרשות לקבלנות־משנה שאי־אפשר לייצר את המוצר בארץ. ד״ר מנדלבאום אמר כי יש להקפיד על ההוראות ולהזמין תוצרת מקומית, כי מצב יתרות המטבע הזר מחייב את המשרדים הממשלתיים להגביר את הפיקוח על קיום ההנחיה, וכי על כל החברות הממשלתיות לפעול בהתאם לכך.

צויין כי על החברות והתאגידים להודיע בהקדם האפשרי לרשות לקבלנות־משנה על כל כוונה להזמין ציוד ופריטים בחו״ל, כדי שהרשות תספיק לבחון ביסודיות את האפשרויות של ייצור מקומי. המנכ״לים שהשתתפו בדיון ציינו כי משרדיהם פועלים להגדלת קניות מוצרים מקומיים. מנהל רשות החברות הממשלתיות יעקב סלכן אמר כי הוא יוציא הוראות לחברות ולתאגידים הממשלתיים ברוח ההנחיה. בישיבה השתתפו המנהלים הכלליים של משרדי התקשורת והתחבורה ונציגים בכירים של משרדי האוצר והבטחון.

נגד החתמת חיילים בקלט ע״י סוכני ספרים

יו״ר הרשות לרכבות בתי־הדרות ישראל גיל פנה לדובר צה״ל והתריע על שסוכני ספרים מחתימים חיילים בקלט על התחייבויות ו„כתוצאה מכך יוצאים החיילים נפגעים מתנאי חוזים שלא רצו בהם". גיל מבקש לפעול למניעת גישתם של מוכרים כאלה לקלט ולסביבתו.

„נראה לנו כי יהא זה לטובת החיילים אם הצבא ידאג להביא לידיעתם את החומרה שבהתחייבויות מסוג זה וצעדי הזהירות שעליהם לנקוט לפני התחייבות", גיל מציע את עזרת הרשות לרכבות בנושא זה.

היום — אסיפה שנתית של חטיבת נהגי המשאיות

היום תתכנס בחיפה של ההסתדרות האסיפה הכללית של נהגים מובילים. האסיפה מתכנסת לאחר ארבע שנות פעולה, לחידוש בוחרי החטיבה, בחירת מועצה ארצית, ועדת בקורת וכו׳. ישתתפו בה כ־160 צירים נבחרים מ־90 ארגוני הובלה בכל חלקי המדינה.

מניות ושערים

ירידות חדות בצמודים

הכנסה בצמודים היותה אתמול המחפה עצה שקודפי היצע לא גדולים במיוחד לא מצאו קונים אלא בירידות חדות למדי. הל גידול בתנועות שבמקרים אחרים הגיעו ל־5.1 אחוזים. ואף למעלה מזה (לעומת הנואה מבוקשת של כ־4.6 אחוזים בשבוע שעבר). שלטום נרשמו, כידוע, עליות, ביוזמת נציג בנק ישראל, אך אתמול היא מכד ידו מן השוק אף כי פה וכם קלט סחורה בירידת מהיר.

לנה״ד התרכז אתמול היצע של 700 אלף דולר בקירוב. המחיר ירד ב־6 אג׳. בירידה אמורה נוספת הוצע ביקוש של כ־50 אלף דולר והמבהר לא נתאזן בירידה זו. לבסוף נקבע המחיר של 4.83 ל״י. היק מחזור כופי של 125 אלף דולר בלבד.

בשוק המניות נמשך קו הכבירה בקבה רחבה של גירות ערך. היו „יציאות" גם ממהגיות המהר בבית „גבסיות", כמו בנק לאומי. ב„זכויות" מזרחי היה כסהר ענף הנציג הבנק קלט זכויות בסכום של 381 אלף ל״י ע״נ (המחיר לא השתנה). המחזור ירד לעומת שלשום ולא הגיע למיליון ל״י. בבמתנים נחסרו עיסקות ב־330 אלף ל״י.

הדוח „אלקו" גדל ב־6% במפעל „אלקו" סיים את שנת 1973—1974 ברווח לפני מס של 3.94 מיליון ל״י, לעומת 3.06 מיליון ל״י בשנה הקודמת. הרווח הנקי המאוחד לאחר הפרשה למסים גדל מ־1.23 מיליון ל״י מיליון ל״י, גידול של 56 אחוז — כהבהר מהמאזן המאוחד של „אלקו" שפורסם אתמול.

דירקטוריון „אלקו" החליט להמליץ על הלוקה דיבידנד במזומנים בשיעור של 10 אחוזים ברוטו על ההון הנפרע הנקוב כבשנה קודמת וכן על חלוקת מניות הטבה בשיעור של 10 אחוזים מתוך רווחים בלתי מחולקים של החברה, לעומת 5 אחוזים בשנה הקודמת.

	השער אתמול	הסיגור היומי
מניות בנקים מסחריים		
א׳ ה׳ ה׳ מ׳	188	
אי.די.בי. רג׳	181.5	30.2
איגוד	270	
דיסקונט	730	+10.0
כורהי מ׳	152.5	−1.5
פועלים ב׳	257	
לאומי	216	−2.0
בנקים למשכנתאות		
אפותיקאי מ׳	229	
כרמל מ׳	142.5	
משכנתאות ובנין	261	
פיתוח ומשכנתאות	240	
עיכון בב׳	149	
טפחות	199	−1.0
מזרחי זכויות	25	
מוסדות מימון		
כלמון בקובי	88.5	
איצר לתעשיה	187.5	
חקלאות מב׳	73	+1.0
פיתוח תעשיה מב׳	64	
ביטוח		
אריה	274	−7.0
הסנה	219	−2.0
סהר	240	−9.5
צור	186	−2.0
מסחר ושירותים		
בית הרכב	20	
דלק ע״פ	122.5	−4.0
דלק מ׳	131	−4.0
קירור 1	222.5	
קירור 10 מ׳	150	+3.0
הסבל	93	
ספנות והספקה	140	−0.5
מקרקעין ופיתוח		
אזורים	142.5	−4.5
אפריקה 1	247	
אפריקה 10	213	
הכב׳ הישוב צ״ס	116	−5.0
הכב׳ הישוב מ׳	118.5	−2.0
סולל בונה מב׳	98.5	
נכסים	189.5	
ישפרו	125	+2.0
ישרס	128	−0.5
כהדרין	158.5	
מטעי הדר	85	
מיסקיפים	173	
נאות אביב	76	−1.0
פרי אור	146.5	+2.5
רסקו מב׳	76.5	
רסקו רג׳	57	
תעשיה		
אליאנס	476	+1.0
אלקו 1	108	−2.0
אלקו 2.5	96	−2.5
אלקטרה 1	1.77	−1.0
אלקטרה 5	164	
ארגמן מב׳	289	−11.0
אתא ב׳	101.5	
אתא ג׳	100.5	−0.5
דובק	340	+1.8
כבלים	157	
טבע צ״ס	1000	−15.0
כימיקלים	935	+0.5
לודין אפשטיין	56	−3.0
מולר טכסטיל	158	−0.5
פניציה מ׳ 1	71.5	−1.0
פניציה 10	73	
מפעלי נייר	227	−6.0
עסיס	170	−3.0
נחושתן מב׳	450	+9.0
עלית	363	−1.0
פוליגון	150	
ערד	65.5	
שמן מב׳	106	
הסל	128	
חברות להשקעה		
אלגד מ׳	73.5	
אלרן מ׳	130.5	−2.5
חב׳ מרכזית	154	
פועלים ב׳	232	
„פז"	80	
וולפסון 1 ע״ס	76	−3.5
וולפסון 10 מ׳	78	−3.5
דיסקונט מ׳	154.5	−0.5
המזרחי	113.5	−0.5
לאומי	158.5	−3.5
פריון	107.5	+4.0
חסותה	86	
יצוא	59	−1.0
כור מב׳	140	
כלל השקעות	192	−3.0
כלל תעשיות	140	−2.0
כ״ו	112.5	
פמה	50	
דלק ונפט		
נפטא מ׳	82	−4.0
לפידות ע״ש	164	
לפידות מ׳	253	+10.5
אגרות חוב המרה		
אי.די. ב ש.ה.	86.5	
אגוד ש.ה.	85	
המזרחי ש.ה.	101	−0.5
פועלים ש.ה.	97	
בליל ש.ב.	93	
בליל ש.ה.	90	
אפותיקאי	92.5	
פת. משכנתאות	101	
פת. משכנתאות	85	
שכון	101	
טפחות	108	+0.5
אוצר לתעשיה	80	
דלק	77.5	
הכשרת הישוב	71	−2.0
ישפרו	103.5	−3.0
אתא	71	
עלית	72	
הפועלים השקעות	101	
דיסקונט השקעות	86.5	−0.5
דיסקונט השקעות ה	77	
מזרחי השקעות	91	−0.5
בליל השקעות	78.5	
כלל תעשיה	100	
ע״ן	78	−1.0
איגרות		
אג״ח צמודות למדד		
מילווה קליטה 61		
מדד 83.12	267	
מדד 89.00	247	
מילווה קליטה 62		
מדד 89.00	246.5	
מדד 95.96	225	
מילווה קליטה 64		
מדד 83.12	371.5	
מדד 89.00	338.5	
מילווה קליטה 65		
מדד 89.00	339	
מדד 95.96	305.5	
מילווה קליטה 66		
מדד 95.69	280	
מדד 94.34	279	−1.3
מילווה קליטה 67		
מדד 96.12	267.5	−2.0
מדד 97.17	260	−2.0
מילווה בטחון 68		
א׳	150.3	
ה׳	113.5	−0.3
ט׳	111.9	−1.0
מ״א	135	−1.3
מ״ב	127	−0.2
מ״ג	115	−1.0
מ״ד	111.5	—
מילווה בטחון בנקאי 68		
י״א	147.4	−1.2
י״ג	132	−3.0
י״ד	112.9	+0.3
מילווה בטחון 69		
א׳	112.9	−0.4
ה׳	103	
ט׳	102	−0.5
כ״א	102.8	+1.8
מ״א	102	−0.8
מ״ב	101	−0.8
מ״ג	267.5	−0.4
מ״ד	266	−2.9
מ״ה	271.5	−1.5
מילווה בטחון בנקאי 69		
י״א	110.8	−0.5
י״ב	143.8	−2.2
י״ג	102.1	
י״ד	112.9	+0.3
ט״ו	98.4	−0.6
ט״ז	277.5	
י״ז	271.5	
י״ח	268	−1.0
י״ט	266	−1.0
מילווה פיתוח (ברירה) פדיון 1975		
קנ״א	286.5	
קנ״ד	271.5	
פדיון 1976		
קנ״ה	239	−2.0
קנ״ה	225.5	−3.0
קס״ז	222.5	−3.0
קע״ד	220.5	
ק״פ	212.5	
קפ״ח	205	
קצ״ט	212.5	
פדיון 1977		
ק״ב	202	−2.0
קכ״ז	195.5	−1.0
ר״ס	191	−1.0
רס״ו	195.7	−0.5
רכ״ג	182	−3.0
רל״ד	186	−0.5
רמ״ח	181	−1.4
רנ״ח	169	−1.5
פדיון 1978		
ר״ס	169	−1.3
רס״ו	162	−0.5
רס״ט	158.9	−1.1
רע״ג	154	−1.5
רע״א	140	−2.5
רצ״ח	135.7	−3.0
ברירה פדיון 1978		
ש׳	134	−2.0
ש״ו	136.5	−2.9
ש״ס	126	−2.7
ש״א	126.4	−3.5
אג״ח צמודות למטבע חוץ		
חשמל סטוק ב׳	148	−4.0
ים המלח 5% מ׳	150.5	−0.2
אג״ח במטבע חוץ		
„הולליס"		
הוצ׳ 8	103.5	+1.5
הוצ׳ 9	14.5	
הוצ׳ 15	102	
הוצ׳ 17	99.9	+0.9
הוצ׳ 20	100.5	

קרן מילגות של 100,000 דולר הוקמה באוניברסיטה העברית בירושלים על ידי ליגת הנשים למען ישראל. על הקמת הקרן הודיעה נשיאת הארגון רוזלין שיפר השוהה בישראל.

עיריית ירושלים

הנדון: הועדה המקומית לתכנון ולבניה ירושלים

הודעה לפי סעיף 149 לחוק התכנון והבניה תשכ״ה־1965 (להלן: „החוק")

ניתנת בזה הודעה בהתאם לסעיף 149 לחוק, כי מר ישראל פיליפ וגב׳ ה. קול הגישו לועדה המקומית לתכנון ולבניה, ירושלים (להלן „הועדה המקומית") בקשה להתרת שימוש חורג ו/או הקלה בגוש 30128 חלקה 50 ברחוב הפלמ״ח 50 בירושלים דהיינו: הקלה בקו הבנין הקדמי.

את ההתנגדויות להתרת השימוש החורג ו/או הקלה הנ״ל אפשר להגיש תוך שבועיים מתאריך הודעה זו לועדה המקומית במשרד מהנדס העיר ברחוב הלל 23, ירושלים.

ע. יפת, מהנדס העיר
ב/יושב ראש הועדה המקומית

הלוח החדש דרושים

ערד תעשיות כימיות בע״מ

דרושים

מפעילים למתקני הייצור
* בוגרי 10 שנות לימוד לפחות.
* בעלי כושר בריאות תקין.
* יוצאי צבא.

הנדסאי/טכנאי מכונות
* נסיון של 5 שנים לפחות.
* ידע ונסיון מעשי בתכנון מבני פלדה, צנרת וכללי.
* יכולת טיפול בנושאים אלה באופן עצמאי.

טכנאי מעבדה
* רצוי נסיון בעבודה במעבדה כימית.

מכונאי אחזקה
* בוגרי בית ספר מקצועי או הכשרה מקבילה.
* בעלי נסיון בעבודות אחזקה במפעל תעשייתי.

מכשירנים
* בוגרי בית ספר מקצועי או הכשרה סמכות מקבילה.
* נסיון של מספר שנים בתעשיה.

מסגרים
* נסיון של שנה עד שנתיים.
* רצוי מסגרי תעשיה עם נסיון בקונסטרוקציה וצנרת.

אלקטרונאי
* בעל נסיון בבקרה תעשיתית.
* נסיון בעבודה של 3 שנים לפחות.

טכנאי ייצור
* בעל נסיון של 3 שנים לפחות בעבודה של בית מלאכה מכני למטרות תכנון עבודה.

השכר יקבע בהתאם לכישורי המועמד
תנתן עזרה לדיור

מעונינים יפנו בכתב לפי הכתובת: ערד תעשיות כימיות בע״מ, מחלקת כח אדם, מישור רותם, ד. נ. ערבה.

סודיות מובטחת

עיריית קרית־שמונה

דרוש

מנהל חשבונות ראשי

בעל נסיון בהנהלת חשבונות וניהול צוות עובדים.

דרגה: בהתאם לכישורים.

למועמד המתאים תינתן עזרה בדיור.

מועמדים בעלי כישורים מתאימים יפנו בכתב אל סגן ראש העיריה מר מנחם בנדלק.

אברהם אלוני
ראש העיריה

עיריית קרית־שמונה

מכרז פומבי מס׳ 8/74

עיריית קרית־שמונה מכריזה בזה על משרה פנויה כדלקמן:

מהנדס חשמל

תאור התפקידים: אחראי על אחזקת רשת החשמל בעיר, אחראי על ניהול צוות עובדים, כושר ניהול משא ומתן עם גורמים ממלכתיים ופרטיים.

דרגה: בהתאם לכישורים.
יינתן דיור במקום.

מועמדים מתאימים יפנו בכתב למזכירות העיריה עד ל־15.11.74.

אברהם אלוני
ראש העיריה

דרוש
למוסד ציבורי
בהיקף ארצי
גזבר־תקציבן

המנוסה בעריכת תקציבים, מעקב וניהול קופה.

מועמדים מתאימים יפנו בכתב בציון תולדות חיים אל ת״ד 8069, ירושלים.

מקום העבודה — ירושלים.

הדרגה תקבע בהתאם לכישורים.

לקונצרן תעשייתי בע״מ
באזור תל־אביב
דרושה
מזכירה בכירה

* תאור התפקיד:
— תאום ישיבות בדרג ההנהלה.
— הדפסות בעברית ואנגלית.
— עבודת מזכירות כללית.
* הכישורים הדרושים:
— השכלה תיכונית.
— ידיעת השפות עברית ואנגלית על בוריין.
— נסיון קודם במזכירות.

תנאים טובים למועמדת המתאימה.
נא לפנות בכתב אל: ת.ד. 25018 ת״א.

למפעל של התעשיה האוירית לישראל בע״מ
באזור רמלה

דרוש:
מהנדס מכונות

— עם נסיון בטכנולוגיה של עבוד שבבי למשרד הנדסת ייצור.

למועמד המתאים מובטחים תנאי שכר הולמים.

לקבלת פרטים נוספים נא לפנות בציון קורות חיים ופרוט נסיון עבודה אל יחד התעסוקה, התעשיה האוירית לישראל בע״מ, נ.ת. ע״ש בן־גוריון.

דרוש
עובד שקום תעסוקתי
במפעל שקום יפו

הגדרת תפקיד:
אתור מקומות העסקה למועמדי שקום.
אתור מקורות תעסוקה למשתקמים.

תנאי עבודה:
דרגה י״ד אחיד או דרגה אקדמאית מקבילה;
החזקת רכב + ספוק נפשי בלתי רגיל.

מעונינים מתבקשים לכתוב אל ת.ד. 15002 ת״א.

הועדה המקומית לתכנון ולבניה „אשרי"

מכרז למשרת
מהנדס הועדה

הועדה מכריזה על חצי משרה פנויה של תפקיד מהנדס.
הכישורים הדרושים: מהנדס אזרחי או ארכיטקט, עם התמחות בעבודות תכנון ובינוי ערים.
מקום העבודה: מועצה אזורית געתון.
תאור התפקיד: בדיקה והכנה של תכניות הגשה ותכניות מפורטות, בקיאות בחוקי תכנון ובניה.
משכורת: בהתאם לכישורים.
עדיפות תנתן לתושב האיזור.
הצעות תתקבלנה בכתב עד יום ג׳, 1.11.74.
פרטים נוספים במשרדי הועדה ליד מועצה אזורית געתון ד.נ. אשרת.

י. ראובני, יו״ר הועדה

לחברה תעשייתית מתקדמת
באזור תל־אביב

דרושים:

★ מהנדס אלקטרוניקה

לתפקיד בכיר: נסיון של 5 שנים לפחות, רצוי במערכות אנלוגיות, דיגיטליות ובקרה.
התפקיד דורש כושר ניהול צוות עובדים, מקוריות ויוזמה.

★ מהנדס ייצור/מכונות

בעל נסיון של 6 שנים לפחות בניהול צוות עובדים בעיבוד שבבי ברמה מקצועית גבוהה.
התפקיד דורש כושר ניהול צוות עובדים, יכולת אירגון ותיכנון עבודה.

למועמדים המתאימים מובטחים תנאי שכר טובים.
אפשרויות קידום, משרה מעניינת עתידה אתגרים.

● בפרטים נוספים נא לפנות ל־ת.ד. 19098 ת״א.

עיריית קרית־שמונה

מכרז פומבי מס׳ 9/74

עיריית קרית־שמונה מכריזה בזה על משרה פנויה כדלקמן:

מהנדס מים וביוב

תיאור התפקידים: אחראי על אחזקת רשת מים וביוב של העיר. אחראי על ניהול צוות עובדי אחזקה. אחראי על ניהול מערכת חשבונות המים.

דרגת המשרה: בהתאם לכישורים.
למועמד המתאים ינתן דיור.
מועמדים בעלי כישורים מתאימים מתבקשים לפנות בכתב למזכירות העיריה עד ל־15.11.74.

אברהם אלוני, ראש העיריה

דרושה
פקידה כללית
היודעת כתבנות
לעבודה
מ־8.00 — 14.00
טל. 55322, 58991.

דרוש/ה
שרטט/ת
כבישים
למשרה שלמה
מ־8.00 — 16.00
טל. 452782.

משרד הסעד

דרושה
אם בית
במוסד לילדים מפגרים
„הכפר־השבדי" בירושלים

(במכרז פומבי מספר 1183 לא נמצאו מועמדים)

מועמדות בעלות הכשרה מתאימה, תפנינה בכתב לפי הכתובת: משרד הסעד, לשכת סמנכ״ל למינהל, ת. ד. 1260, ירושלים.

התאריך האחרון להגשת הבקשות הוא:
א׳ כסלו תשל״ה — 15. בנובמבר 1974.

המועצה המקומית
מגדל־העמק

בהתאם לסעיף 13 לצו המועצות המקומיות (שרות עובדים) תשכ״ב — 1962 מכריזה המועצה המקומית מגדל העמק על משרה פנויה כדלקמן:

מהנדס
ראש מהנדס המועצה

תפקיד נושא המשרה יהיה לפקח על ביצוע עבודות הפיתוח והחזקה ויהיה אחראי עליהם. כמו כן יעסוק בהעדת בנין־עיר המקומית.
השכר יקבע בהתאם לכישורים.
בקשות למכרז יש להגיש להנהלת המועצה עד 15 בנובמבר 1974.
טופס ניתן להשיג במשרדי המועצה.

ראש המועצה המקומית
צבי אלדרוטי

פרסם
בלוח החדש
דרושים

האדם הנכון במקום הנכון

דרוש מנהל
למחלקת תלבושות תיאטרון

למוסד מוסיקאלי גדול

תנאי עבודה מצויינים לאדם בעל יוזמה ומרץ. בעלי מקצוע מעולים מתבקשים לפנות בכתב עם פרוט נסיון לת. ד. 1412 עבור „תיאטרון".

אורג
למשי וכותנה
עבודה קלה וקבועה
טל. 841536, 857674
לפנות ליקותיאל

למשרד רואה־חשבון
דרושים(ות)
מנהלי(ות) חשבונות
טלפון 32848 ת״א או בכתב ת.ד. 28040 ת״א.

לבית ספר תיכון עיוני בתל־אביב
דרוש/ה מורה לאנגלית
בעל/ת תואר אקדמאי ונסיון בהוראה.
לפנות טלפונית בבוקר 440897.

هكذا من الاصل

עופר: הפקעת קרקעות ופינוי מחנות צה"ל – לביצוע תכנית חומש לשיכון

ייבנו 254,000 דירות חדשות; חלקה של רצועת החוף תקטן – חלקו של הגליל – יוכפל

מאת סופר "דבר"

במסגרת תכנית החומש ייבנו 254,000 דירות חדשות. כדי לבצע משימה זו חייבים להפקיע קרקע, לשנות את יעודה של קרקע חקלאית ולפנות מחנות צה"ל — אמר אתמול שר השיכון א. עופר במסיבת עתונאים. השר, שהסביר את פרטי התכנית שהוגשה לממשלה אמש, כי משרדו יקדיש תשומת לב מיוחדת לאזורי הפיתוח בגליל, ולגליל בפרט.

לפי תכנית החומש יעמדו לרשות האוכלוסיה 310,000 דירות — 254,000 דירות חדשות והשאר — דירות של יורדים או דירות של אנשים שנפטרו. התכנית כוללת הרחבה של 60,000 דירות. שני שלישים יבוצעו בהכוונת משרד השיכון והשאר על ידי השוק הפרטי.

חלקה של רצועת החוף בבנית הבניה יקטן מ־64 ל־47 אחוזים, ואילו חלקו של הגליל יוכפל.

מהבניה הציבורית מיועדות 80,000 דירות לעולים, 62,000 לזוגות צעירים ו־64,000 לשכבות עוני. ביצוע התכנית עלול להביא, לדעת השר, להוזלת הקרקע. לדעתו, יתייצבו המחירים הריאלים של הדירות.

כדי להקים שכונות חדשות יעביר מינהל מקרקעי ישראל את הקרקע המתוכננת לבניה למשרד השכון. 33,000 דונם יופקעו מיהודים וערבים. בעלי הקרקע יוכלו לקבל פיצוי כספי או להשתלב בבניה. עפר אמר שאין להימנע מהפקעות וכי אי אפשר לתכנן שכונה שלמה ולהשאיר בה "קרחות" חלקות של בעלים פרטיים. יוקם מאגר של קרקע ממשלתית, אליו יוכלו להצטרף קבלנים וחברות בניה, שיבנו על הקרקע שתועמד לרשותם מן המאגר.

30 אלף דונם המוגדרים כאדמה חקלאית יהפכו, לפי התכנון, לקרקע לבניה. רק חלק קטן של הקרקע החקלאית הכלולה בתכנית מעובדת עיבוד אינטנסיבי.

כמה ממחנות צה"ל ישונו. כדוגמה — מחנות צה"ל המונעים את איחודה של עפולה עלית עם עפולה תחתית.

בירושלים תעשה הממשלה מאמץ עליון כדי להקים 30,000 יחידות דיור. 10,000 יחידות יוקמו בשכונה חדשה שתחבר את נווה יעקב עם הגבעה הצרפתית. ליד קרית מנחם תקום שכונה חדשה בגבעת משואה ובה 3000 יחידות דיור.

מאמץ רב יושקע בגליל. בצפת ובנצרת עלית ייבנו 11,000 יחידות כל אחת. עם השלמת התכנית יגדל שעור היהודים בגליל בין 50—60 אחוז.

יוקמו דירות בנצרת הערבית ואולי בשפרעם. בגליל המערבי הקים עיר ערבית חדשה על אדמת כפר מאכר.

הבדווים יפגינו נגד הפקעת קרקעות

בדווים מהנגב ומהגליל יקיימו מחר משמרת מחאה ליד בנין הכנסת בירושלים, במחאה על נישולם מאדמתם.

באותו יום יפיצו כרוז בערים הגדולות ויקראו לציבור לסייע לבדווים במאבקם להחזיר להם אלפי דונם שהופקעו מידיהם, ולטענתם בניגוד לחוק.

במינהל מקרקעי ישראל רשומות אדמות הבדווים כקרקע ממשלתית והוא מחכיר להם אדמות בדמי חכירה נמוכים. על הכרוז חתומים 8 שייכים ו־8 אנשים נוספים.

בכרוז טוענים הבדווים כי הם נושלו מאדמותיהם בשנות ה־50 ולא עמדה להם הנאמנות למדינת ישראל מיום הקמתה.

6400 יחידות דיור יוקמו בקיבוצים ב־5 השנים הבאות

מאת סופר "דבר" לענייני החקלאות

לקראת העליה הצפויה מברית־המועצות מכינה התנועה הקיבוצית ברכזי קליטה מיוחדים, ונערכת לארגון קבוצות נוער עולה וגרעינים התיישבותיים עצמאיים.

בשיחה מיוחדת ל"דבר" אמר מזכיר ברית התנועה הקיבוצית אברהם ברום, כי בהתאם לתכנית משותפת עם משרד השיכון, יוקמו בקיבוצים 6,400 יחידות־דיור תוך 4—5 שנים. לקליטת עולים ותושבי הארץ לשיפור הדיור ולשיכון בנים וחוזרים מצה"ל.

ברית התנועה הקיבוצית מתכננת לקלוט נוער מאזורי הפיתוח בבתי־ספר סקצוניים־אזוריים. בכוונה לארגן מהם, במידת האפשר, גרעיני נח"ל להתיישבות.

בתנועה הקיבוצית יש כיום 250 ישובים עם יותר מ־100,000 נפש. היקף הייצור שלה הגיע בשנה שעברה לכ־4 מיליארד ל"י. בחלוקה שווה פחות או יותר בין החקלאות והתעשיה. ועדה משותפת לברית התנועה הקיבוצית ולהסתדרות פועלת להקמת מסגרת קואופרטיבית משותפת במפעלים האזוריים, שמועסקים בהם עובדים שכירים רבים.

להט רואה אקט פוליטי בשביתת העובדים שנועדה למחר

מאת סופרת "דבר" בתל אביב

הפגישה שהתקיימה אתמול בין ראש עיריית תל אביב שלמה להט לבין מזכיר מועצת פועלי תל אביב יפו אורי אלפרט, לא הביאה לביטול שביתת עובדי העיריה, שנקבעה למחר. לדברי ראש העיריה במסיבת עתונאים, שנערכה בלשכתו, דחה מזכיר מועצת הפועלים אפשרות לבטל את אסיפות המחאה של העובדים.

לעומת זאת טען להט, כי השביתה הוכרזה למעשה על בסיס ממותו סכסוך במחלקה. "לא זכור לי, שארגון העובדים הכריז אי־פעם שביתה כוללת על בסיס של סכסוך במחלקה ולא מגיע לתושבי העיר עונש כזה. עם כל הצער שבלב מותר לי להרהר שיש בצעד זה אקט פוליטי" — אמר ראש העיריה. להט אמר, שאין זה מקרה ראשון שהמשטרה הוזעקה "לבין" העיריה. בעת שביתת המצילים לפני שנתיים כאשר השתלטו על הקומה ה־12 בעיריה, הובאו כוחות המשטרה למקום, אם כי לא הופעלו. להט חזר ואמר, כי בכל מקרה של סכסוך עבודה שיהיה מלווה באלימות והפרת סדר ציבורי, הוא יזהיר על צעדו ויקרא למשטרה. אם אמנם תקויים השביתה מחר יהיה בזה "מתן גושפנקא חוקית למעשי אלימות בסכסוכי עבודה" — אמר. ואילו העובדה שהחלטת מזכירות ארגון עובדי העיריה על קיום אסיפות מחאה התקבלה פה אחד מוזרה, לדעתו, "תעודת כבוד להנהלת העיריה" שלא מפעילה לחצים פוליטיים.

בעמדו על הפסקת הסטודנטים במסגרת סיירת פיקוח על הבניה טען להט שבעבודתה בדיקה מוקדמת אם אין כוח אדם מתאים לתפקיד זה בקרב עובדי העיריה. "התברר שאין אנשים מתאימים בין עובדי העיריה" ולסיכך הוחלט על העסקת 15 סטודנטים. ארגון העובדים, שהסכים להפעלת סיירת הסטודנטים חזר בו מהסכמתו יום לפני פרוץ הסכסוך עם פקחי העיריה, שגרם להצלת המשטרה. כן טען ראש העיריה, שהוא נתן הוראה להזעיק את המשטרה רק לאחר שהפקחים הפעילו כוח כדי למנוע את צאת הסיירת לשטח ולאחר שחבר מזכירות ארגון העובדים מטעם מסיבת "חרות" אבן זוהר אמר לו, כי הארגון אינו מתייצב מאחורי מעשי האלימות.

ההוצאות למכונית
גריפל: 1500 ל"י; התיקונים: 3000 ל"י

כ"מ ראש עיריית תל אביב יגאל גריפל משתמש בעבודתו במכונית הפרטית שלו. העיריה מכסה את הוצאות החזקת הרכב בסך 500 ל"י לחודש. הסדר מעין זה מקובל במוסדות רבים, ממשלתיים וציבוריים. לעומת זאת לא קרה שהמוסד ישא גם בהוצאות התיקונים של המכוניות הפרטיות, שבהחזקתן הוא משתתף. מקרה חריג כזה עומד עתה לקרות בעיריית תל אביב לאחר שכ"מ ראש העיריה י. גריפל הגיש להנהלת החשבונות חשבון על סך 3000 ל"י בעד התיקונים שבוצעו במכוניתו. החשבון הועבר לגזברות העיריה לתשלום.

בסביבת מתואים אתמול לא השיב ראש העיריה להט לשאלת סופרת "דבר" מה דעתו על עקרון כיסוי הוצאות תיקונים של המכוניות הפרטיות של הנבחרים, שהעיריה משתתפת בהחזקתן.

נחשפו "מכוני עיסוי" חשודים

שני "מכוני עיסוי" חשודים נוספים נתפסו אתמול בידי חוקרי משטרת מחוז תל־אביב.

המכונים שלפי חשד המשטרה שימשו בתי־בושת, נמצאו ברחוב ארלוזורוב 35 ברמת גן וברחוב ה' אייר 20 בתל־אביב.

בעל שני המכונים, תושב תל אביב, בן 26, יחד עם שני אנשים הקשורים בהפעלת ה"מכונים" נעצרו. כן נעצרו שלוש נשים בנות 19, 24 ו־35 שעבדו כ"מעסות".

נודע, כי המשטרה עוקבת אחרי מכונים נוספים וצפויים מעצרים נוספים.

אחד מלקוחות "מכוני העיסוי", העיד במשטרה כי בא למכון לקבל עיסוי בגבו. אך לאחר ששילם 75 ל"י התברר לו כי למעסה יש כוונות אחרות. והוא הפסיק את "הטיפול" ודרש להחזיר לו את כספו.

בעקבות פשיטות המשטרה צמצמו מכונים מסוימים את מודעותיהם ובמה מהם "ירדו למחתרת" והכתובות נמסרות מפה לאוזן.

שופטי בית המשפט קבעו כי סוגיית מכוני העיסוי התברר בבית המשפט, כדי לקבוע אם יש בפעולתם עבירה פלילית. (צ)

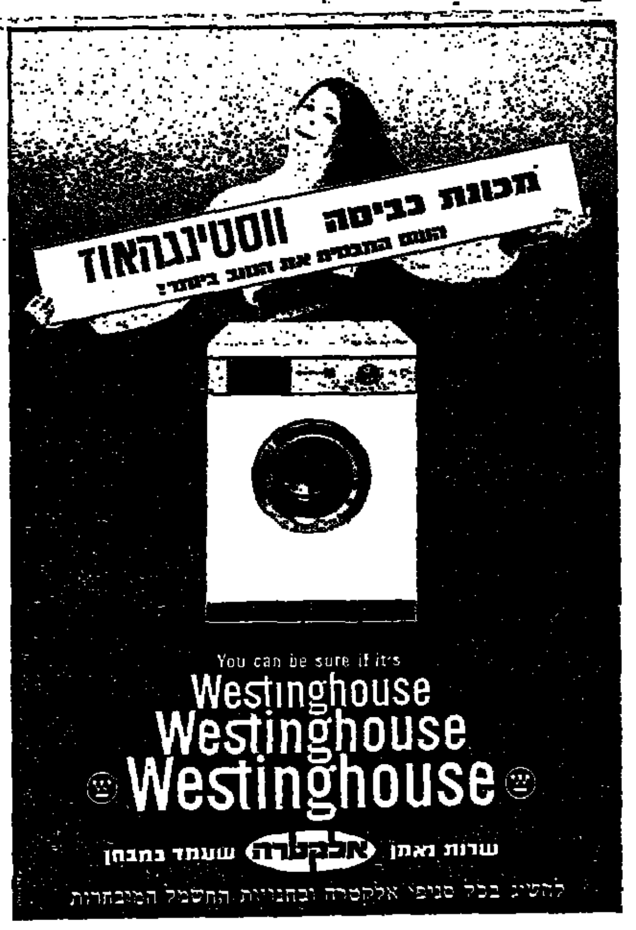

הבוקר – נסיון אחרון למנוע שביתת נתבים

מאת סופר "דבר" בחיפה

נסיון אחרון למנוע שביתת הנתבים בנמלי הארץ ייעשה הבוקר במחלקה לאיגוד מקצועי. לישיבה הוזמנו, מזכירי איגוד קציני הים ונציגי רשות הנמלים.

לפיכך מקווים שהנתבים לא יפתחו בשביתה היום בשעה 6 בבוקר אלא ימתינו לתוצאות הישיבה במחלקה לאגוד מקצועי.

נודע שההסתדרות תציע להשוות שכר היסוד של הנתבים לשכר מפקחים ימיים בחברות הספנות בשני שלבים — בשנים 1974—1976. הנתבים דורשים השוואת השכר משנת 1974 ואילו רשות הנמלים מסכימה לעשות זאת החל משנת 1975.

נושא מחלוקת שני הוא תביעת הרשות לקזז, ולו חלקית, ממיקדמה שמקבלים הנתבים על חשבון שכר עידוד. המיקדמה היא בגובה של 25 אחוז מהשכר והיא מהווה תוספת שכר מוסוית אך אינה נכללת בחישובי הפנסיה. נמסר שבנושא זה מוכנים הצדדים לוויתור מה. אך למרות הכל קיים פער גדול בעמדות שני הצדדים.

פשרה בסכסוך בין המלונאי שיף והחברה למטבעות

הסכסוך בין החברה הממשלתית למדליות ומטבעות לבין המלונאי חיים שיף הגיע אתמול לסיומו, לאחר שהושגה פשרה בין שני הצדדים בבית המשפט העליון.

הסכסוך בין שיף לבין מנהל החברה למדליות ומטבעות, יצחק אבני, נסב על ביצוע חוזה בין החברה לבין שיף, לפיו התחייב המלונאי למכור לחברה שני מבנים הצמודים למלון "הנשיא" בירושלים, ולשפצם תמורת סכום של 4 מיליון ל"י.

ביצוע החוזה עלה על שרטון, וכל אחד מהצדדים האשים את רעהו בהכשלתו. המלונאי ביקש לבטל את חוזה המכירה, ואילו החברה הממשלתית למדליות טענה, כי החוזה בוצע וכי המבנים שייכים לה.

לפי הפשרה תחזור הפרשה לביהמ"ש המחוזי בהקדם ובהצעת החברה הממשלתית לא תבקש בורר. צו המניעה הזמני יבוטל, ושיף יפנה את דירתו בבנין תוך 3 שבועות. כמו כן ישולם לשיף יתרת המחיר עבור הנכס, וישוחררו המשכנתאות הרובצות עליו. (ע)

נסתיימה שביתת עובדי חברת "סופרגז" בחיפה

מאת סופר "דבר" בחיפה

עובדי תחנת המילוי של חברת "סופרגאז" בחיפה נענו אתמול לפניית מועצת פועלי חיפה והחליטו להפסיק את שביתתם.

העובדים הכריזו שלשום על שביתה כללית במחאה על הסחבת בסיכום הסכם על שכרם לשנת 1974.

עם הודעת העובדים על שיבתם לעבודה תקינה התחייבה ההנהלה לבטל את הבקשה להוצאת צו־מניעה שהגישה לבית־הדין האזורי לעבודה בחיפה.

בוטל זיכוי עובד בכיר ב"אל על" שהורשע בסיוע להברחה

בית המשפט העליון ביטל אתמול את זיכויו של סגן מנהל תחנת "אל־על" בשדה התעופה לוד מאשמת סיוע ושותפות להברחה, השאיר בעינו את הרשעתו, קנס בסך 10,000 ל"י או שנת מאסר תמורה, שהוטל עליו בזמנו בית משפט השלום ברמלה.

נדב יגור, עובד בכיר בחברת "אל־על" כיהן כסגן מנהל התחנה של החברה בשדה התעופה לוד. ב־30 בנובמבר 1973 הגיעה ללוד אשתו רחל יגור מארה"ב, עם 15 מזוודות. בעלה סייע לה להעביר את המטען מהמטוס דרך המכס לביתם בתל־אביב. המזוודות עברו את חסד פקידי המכס. בחיפוש בביתם של בני הזוג נמצאו מוצרים חשמליים ואריגים אחרים בשווי של עשרות אלפי ל"י שלא שולמו עליהם מיסים ומכס.

הבעל ואשתו הועמדו לדין בבית משפט השלום ברמלה. השופט אליהו הרשיעם בעבירות שיוחסו להם וגזר על כל אחד מהם קנס בסך 10,000 ל"י או שנה מאסר.

יגור עירער על פסק־הדין בבית המשפט המחוזי. השופט צ"ר נובילסקי החליט לזכותו מאשמה, לאחר שקבע, כי הראיות נגדו עשויות להשתמע לשתי פנים.

פרקליטות המדינה הגישה ערעור על הזיכוי לבית המשפט העליון, והשופטים ח. כהן, מ. עציוני וי. כהן, החליטו לקבלו ולהשאיר בעינו את פסק־הדין של ביהמ"ש השלום.

בהחלטתם מתחו השופטים ביקורת על בית־המשפט המחוזי, אשר "נקט בשיטה פסולה הבאה לייחס לדיבורים, לתגובות ולהתנהגות הנאשם משמעות שונה מזו המתחייבת מן ההתרשמות הישירה שהתרשם ממנו שופט הערכאה הראשונה".

השופטים קבעו, כי מהראיות שהובאו לבית משפט השלום נובעת מסקנה בלתי נמנעת, שהנאשם אכן ידע על כוונותיה הפליליות של אשתו. (צ)

נאשם ברצח בשווייץ הוכרז בר־הסגרה

סרג' מרגורון, בן 21 משווייץ, הוכרז אתמול בבית המשפט המחוזי בתל־אביב כ"בר הסגרה". האיש חשוד ברצח בשווייץ וממשלת שווייץ ביקשה את הסגרתו.

בחומר הראיות שהגישה ממשלת שווייץ לממשלת ישראל נאמר, כי ברונו סנטיני וסרג' מרגורון חשודים בכך שרצחו אדם בשם קורט גאש ב־10 ביוני השנה.

השופט דב לוין קבע בהחלטתו כי מחומר־הראיות של שלטונות שווייץ מתברר שמרגורון וסנטיני הכירו את קורט גאש ב־4 ביוני, בכביש באקראי, מאחר שסייעו לו לתקן תקר בגלגל המכונית. אחר כך התברר בחקירה כי התקר נגרם מירית כדור אקדח זהה לכדור הרצח.

למשטרת שווייץ יש ראיות רבות על התרועעות שני הנאשמים ונערותיהם עם הנרצח ביום האחרון לחייו. התרועעות זו הסתיימה בטיול של שני המבוקשים עם המנוח בחורשה, שבה נמצאה אחר־כך גופתו המבותרת.

כן יש בידי המשטרה ראיות רבות לכך ששני המבוקשים קיימו יחסים עם המנוח. נפגשו אתו ב־10 ביוני בבית־קפה והזמינו את הנערות להתלוות להם כשעה שעתיים בבאר. הם סיכמו עם הנערות שאחרי כן יסעו לפאריס.

הם יצאו עם גאש במכונית של אמו של מרגורון. מכוניתו של גאש נשארה סמוך לבית הקפה. לפי העדויות חזרו השניים במכונית בלי קורט גאש, ובמכונית נמצאו סימני דם, וגרביים בוצצות ותרמילי אקדח.

ליד הגופה נמצאו שברי זכוכית ותרמילים של כדורי אקדח, דומים לאלה שהיו במכונית.

שני הנאשמים היו מוכתמים בדם. הם לקחו את המכונית של גאש, ומרגורון נהג בה והוביל את כל החבורה לפאריס. שם ניסו למכור את המכונית. בפאריס הודו שני הנאשמים מתוך לכתלי בית המשפט שהם רצחו את גאש. מרגורון ברח לישראל, וסנטיני, אזרח איטלקי, נמלט לאיטליה. (צ)

ברמת־גן נפתח סניף חדש של בנק למלאכה בע"מ
לשרות בעלי המלאכה והתעשיה הזעירה
רח' בצלאל 12 (מאחורי בורסת היהלומים) רמת גן
סניפנו החדש ייפתח היום יום שלישי י"ג חשון תשל"ה 29.10.74
לקוחותינו וידידינו מוזמנים להכנס לסניף החדש להרמת כוסית
בנק למלאכה בע"מ
כל עסקי בנק - סניפים בכל הארץ

רק עד ליום 8.11.74
יתקבלו חוברות
"דבר לילדים" לכריכה
משנת השל"ד ומשנים קודמות בכל סניפי "דבר" בארץ.
בתל־אביב — בבית "דבר", רח' שינקין 45
בין השעות 8 בבוקר — 3 אחר־הצהריים
דמי הכריכה 12 ל"י לכרך.
את החוברות יש להביא מסודרות לפי סדר המספרים (מספר 1 למעלה).
חוברות חסרות תושלמנה תמורת 1 ל"י החוברת.
השולחים חוברות לכריכה ע"י הדואר, יוסיפו המחאה — דמי כריכה, דמי משלוח חזרה ותמורת חוברות השלמה.
חוברות בודדות המצטרפות לכרך הופכות לאוצר שלם ורב ערך.

הדלת המתקפלת "זדקה" משמשת במקום ארון קיר. מורכבת על 2 מסילות, נפתחת בלחיצת אצבע בלבד לכל רוחבה, חרישית.
"זדקה" פותרת את כל בעיות האיחסון: — (ארון בגדים, ארון מרפסת, ארון כלים וכד').
החידוש האחרון באמנות הדיור * מחירים ללא תקדים * נוחיות מירבית * עיצוב מודרני * אספקה מיידית.
תצוגה מתמדת ומכירות:
איזור תל־אביב והמרכז: המפיץ הראשי ד. טפרסון רח' נורדאו 2, הרצליה טל' 03—937681
תל־אביב: לו־קר רח' אבן גבירול 79, טל' 03—224945, 03—249605
ירושלים: גאנז — צרכי מיטה וריהוט רח' שלומציון המלכה 6, טל' 02—224507
תוצרת מפעלי KRIEG & ZIVY indust, צרפת

מַעֲשֶׂה בְּנַהֶגֶת נִלְהֶבֶת.
הַמְּכוֹנִית הִיא אֵינֶנָּה עוֹזֶבֶת.
כְּשֶׁנִּסְתָה לְהָבִין -
מָה מְחִיר הַבֶּנְזִין -
הִיא עָבְרָה לִנְסִיעָה בָּרַכֶּבֶת!
(מ)

פרסם בלוח החדש דרושים

ההסתדרות הכללית של העובדים בא"י
מועצת פועלי חיפה
הערב ב"ביתנו" רח' ירושלים 29 בשעה 8
רב - שיח
תוספת היוקר מכשיר או שיטה
בהשתתפות:
יורם ברזילי — מנהל המכון למחקר כלכלי וחברתי בהסתדרות
ארנון טיברג — מנהל המחלקה הכלכלית בהתאחדות התעשיינים
אברהם המאירי — מ"מ מזכיר מועצת פועלי חיפה
משה בר־נס — מנהל כח אדם "ישאסבסט"
הכניסה חפשית — הציבור מוזמן

משק נחשולים
מחפש גננת
לעבודה מיידית
נא לפנות לטל' 04-942021 או 063-99481

ארגון אמהות עובדות חיפה
ערב אזכרה
לחברות ארגון אמהות עובדות
שהלכו לעולמן הכרן הנצח בספר יזכור של א.ע.
יתקיים ביום רביעי 30.10.74, בשעה 5 אחה"צ
ב"ביתנו", רחוב ירושלים 29. מוקירי זכרן מוזמנים.

לדוד והילדים

מצטערים באבלכם הכבד במות עליכם אמא וחברתנו היקרה

רבקה וולף

המשפחות המשתתפות

[illegible]

כפר אז"ר

מחר, יום ד', 30.10.74, י"ד חשון אזכרה לחברנו

דן ישראלי

ביום השלושים למותו.

האזכרה בחדר האוכל בשעה 9.30 בערב בבית השטה.

המשפחה ובית השטה

ההסתדרות הכללית של העובדים בארץ־ישראל
הועד הפועל
איגוד המשפטנים
השירות להדרכה ולהשכלה
נציבות שירות המדינה
הסמינר למשפטנים
ייפתח ביום ד', י"ד בחשון תשל"ה — 30.10.74, בשעה 12.00, בבית המרגוע "החוף הירוק".
המרצים הם:
פרופ' א. ברק — דיקן הפקולטה למשפטים באוניברסיטה העברית בירושלים;
מר י. תמיר — נציב מס הכנסה;
מר א.ל. דולצ'ין — גזבר הסוכנות היהודית העולמית;
פרופ' י. בלום — האוניברסיטה העברית בירושלים;
מר ח. כהן — שופט בית המשפט העליון;
מר ש. רוזן — שר הקליטה;
ד"ר רבקה בר־יוסף.
בנושאים ארגוניים ירצו:
עו"ד י. בר — מזכיר איגוד המשפטנים;
עו"ד ח. קלוגמן — יו"ר ועד איגוד המשפטנים.
היציאה לסמינר — ממועצת פועלי ירושלים בשעה 8.30 בבוקר
מחצר הועד הפועל של ההסתדרות בתל־אביב, בשעה 10.30 — לחוף הירוק.

רבאט הכזיבה תקוות למתינות

ככל שקרבה אסיפת הפיסגה הערבית ברבאט לסיומה, כן הלך והחריף הניגוד בין ירדן לאש"ף; ואף אם המצא ועדת־הפיוס בת שבעה החברים, שהוקמה אתמול בישיבה־מליאה סגורה, נוסחה כלשהי שתתקבל בשעת־האפס, תהיה זו אך טיח דק ורופף שלא יהיה בו כדי להשלות איש. אותן מדינות־ערב, ובכללן מצרים, שהעניקו לאש"ף תחושת־נצחון שופעת, קוצרות עתה את מה שזרעו — וזאת על חשבון סיכוייהן להרויח נוספים מידי ישראל בתיווך אמריקאי.

הריב הארסי בין חוסיין וערפאת, שפרץ גם אל מחוץ לוועידה ומצא ביטויו במסיבת־העתונאים של ראש ממשלת ירדן ובהודעות שפורסמו אתמול ברבת־עמון, כן הדין שיעמיד גם את הממשלות הלא־ערביות — ובעיקר את ממשלת צרפת — על הפזיזות שנהגו בהכירן באש"ף כ„נציג העם הפלשתינאי המבקש לעצמו מולדת". אם היו ביניהן שסברו בכנות, כי בכך יוקדם התהליך להסדר השלום באזור, הן יכלו להיווכח בצדקות הטיעון הישראלי שיושג ההיפך מזה, כלומר: סתימת הפתח להסדרים חלקיים, דו־צדדיים או רב־צדדיים, שבסופם יוכל להיפתח [illegible] בוועידת ז'נווה.

כאשר ישוב ד"ר קיסינג'ר לאיזור בעוד עשרות ימים, הוא יעמוד בפני עובדה בסיסית: נסיונו בסיור הקודם להכשיר למתינות בפיסגת רבאט — העלה למעשה חרס. גם אם לא סתמו הסובייטים את הגולל על המשך תיווכו, נוצרה תמונה ברורה על־ידי הודעת טא"ס שפורסמה בעת שהותו במוסקווה ובה שללה ברה"מ הסדרים נוספים שלבים־שלבים. מוסקווה אמרה בפסקנות: כעת — או הכל או לא כלום. בלי ועידת ז'נווה, שבה תוכל ברה"מ לזקוף לזכותה כל הישג ערבי נוסף, טריטוריאלי או מהותי, יישאר הקפאון בעינו, על כל הסכנות הטמונות בו.

גם אם תתאמת הידיעה, שחסן מלך מארוקו הצליח אתמול להפגיש את חוסיין עם ערפאת, נראה הקרע המעשי בין ירדן ואש"ף כבלתי־ניתן לגישור: עדות לכך הוא תכנון התנקשויות־הטרור נגד מספר ראשי־מדינות ערביים, שנחשף גלויות ברבאט. במצב זה גם קשה לראות, כיצד תוכל ישראל לתרום, על־ידי יוזמות חדשות משלה, למתינות ערבית מלוכדת. פיסגת רבאט לבשה, בלחצו של אש"ף, את האדרת הישנה של ועידת חארטום, זו שהניחה בשעתה את היסוד להתפתחות שהביאה למלחמת־ההתשה. ישראל מודעת לעובדה זו גם מבלי להזדקק לניתוח איומי־מלחמה ולתחזיות הזהירות בכסה.

שטראוס התקרב אל מטרתו

הישגיהם המרשימים של הדמוקראטים הנוצריים במדינת האסן ושל צ.ס.או. של פראנץ־יוזף שטראוס בבאוואריה, הם בעלי משמעות לגבי גרמניה כולה. ואין אף להתעלם מן ההשלכות הבין־לאומיות של עליית הימין בגרמניה. אכן, בבחירות יום א' זכה להצלחה מדאיגה הימין הגרמני המובהק, ולא עוד המרכז השקול והמתון, שנציגיו הקלאסיים בעבר היו ד"ר ק. אדנאואר ויורשו ד"ר ארהארד.

המשמעות הכלל־גרמנית של התוצאות נובעת קודם כל מן העובדה כי ההפנייה ימינה הזו בשתי מדינות, שאוכלוסייתן היא למעלה מעשרים אחוז מכלל אוכלוסיית הרפובליקה הפדראלית. בבאוואריה הצליח שטראוס לחזק את מעמדו, שהיה חזק בלאו־הכי, ובכך לזכות לנקודת זינוק להתעצרות על תפקיד מנהיג האופוזיציה ומועמד לתפקיד הקאנצלר, לאחר הבחירות הבאות. במלחמת הבחירות נקט שטראוס — בניגוד להנהגת האופוזיציה בבון — נעימה לאומנית חריפה. הוא לא נרתע מלהאשים את הסוציאל־דמוקראטים ב„הליכה לקראת איחוד גרמניה, בצל הפטיש והחרמש".

את שטראוס, במלחמתו על כתר מנהיג האופוזיציה, יחזקו גם הישגי הימין בהאסן. הוא התערב גם במלחמת הבחירות, לימינו של אלפרד דרגר, נשיא הנוצרים הדמוקראטים בהאסן, אף הוא איש האגף הימני במפלגה. דרגר לא הצליח אמנם כליל במטרתו „לטהר את דיר ההיידים הסוציאל־דמוקראטי" ולהגיע לשלטון. אך עלה בידיו להפוך את מפלגתו זו הפעם הראשונה, לחזקה במפלגות בהאסן. חלק מהישגו הוא יכול לזקוף לזכות השערוריה של הבנק האסישה לאנדסבאנק. נשיא מועצת המנהלים של בנק זה, שהתמוטט ברבות בעתוני ישראל לרגל פרשת ד"ר טיבור רוזנבאום, היה ראש ממשלת האסן הסוציאל־דמוקראט אלברט אוסוואלד.

הלמוט שמידט פתח אתמול בשיחותיו במוסקווה כשלנגד עיניו תוצאות הבחירות בשני הלאנדים. כתובת מזהירה שעל הקיר. לא תהיה זו משימה קלה בשבילו לשוב ולהעלות את קרנו ולהדוף את התעצרות הימין, בבחירות הכלליות הבאות.

נשמר רכוש הכלל

אחר שנים של קפאון ומשא־ומתן לסירוגין, החליטה קבוצת המשקיעים בקנדה לבטל את עיסקת הקרקעות, הגדולה ליד נתניה. אין אנו יודעים מה הניע אותם לצעד זה ואם באמת הכריעו הפרסומים „העוינים" בעתונות. אפשר שהיו סיבות נוספות ואפשר שלא. אולם בין כך ובין כך יש לראות התפתחות זו כחיובית.

במרוצת השנים, מאז הוסכם על העיסקה המקורית, עלה ערך הקרקע במידה כזאת, שהסכמה ההיסטורית, והמחיר שנקבע על פיה הפכו אנכרוניזם. התביעה של מינהל מקרקעי ישראל, כי על המשקיעים לבוא במחיר חדש שייקבע על פי שומה חדשה היה איפוא הגיוני. התמרמרותם של המשקיעים על השלטונות לא היתה מוצדקת. לא היה מקום לטענות המשקיעים, הואיל והעברות קרקע מיד ליד כפי שביצעו ופיגור בדרישות הפיתוח שהם התחייבו בהן, סתרו את ההסכם המקורי — אם לא את החוק. היה מקום לחשש כי העברות הקרקע מיד ליד יביאו רווחים והקלות לגורמים שלא להם הוענקו התנאים המועדפים. אין לכן פלא, כי דעת הקהל בארץ תבעה הסברים. כך הגיעה העיסקה למבוי סתום והשבוע הודיע שר־החקלאות על ביטול העיסקה לאחר שהמשקיעים נפגעו מהביקורת שנכתבה עליהם בעתונים בישראל ויתרו על זכותם לרכישת הקרקע. סיומה של פרשה זו מהווה ציון מועיל כיצד ניתן לשמור על רכוש הכלל.

„מה עדיף: הפגנות התנחלות או התכוננות לסכנה"

מורגנטאו ועמיתיו הישראלים לשעבר

מומחים היושבים במרחקים נותנים עצות אסטרטגיות מבלי להתחשב במחיר הדם

מאת יהושע תדמור

קבוצת פרופסורים ומומחים ליחסים בין־לאומיים באוניברסיטאות ארה"ב, הנקראת „הוועדה הקאריה למדיניות־חוץ אמריקאית" נתכנסה לפני ימים מספר בוואשינגטון והחליטה לשגר תזכיר בעניין לנשיא פורד. כפי שדיווח מוואשינגטון נהום ברנע יצאה הקבוצה הזאת נגד מדיניותו של קיסינג'ר במזרח התיכון וקובעת שמדיניות זו מוליכה את ישראל להתאבדות פוליטית. במכתבם ממליצים הפרופיסורים, בין השאר, להפסיק את היהכו של קיסינג'ר בצ"ב והדרים במקום התוך שיחות ישירות פנים אל פנים בין ישראל למדינות ערב; לבטל את המדיניות הגורסת הסדרי־ביניים וכל ויתור על שטחים שלא תמורת השלום ההי; כן תובעים הפרופסורים שארה"ב תרתיע ותמנע התערבות סובייטית ישירה באיזור לצד „מדינות החזית הסובייטיות, קרי, מדינות ערב, הנלחמות נגד ידידותיה של ארה"ב, והיינו ישראל.

חובה שכל ישראלי בארץ הזו היה מוכן לחתום מיד על רוב ההמלצות שבתזכיר זה, לו רק ניתן למבחן. אלא שכאשר מאבנים חברי אותה ועדה את הכרזותיו של פרופיסור מורגנטאו, יו"ר הקבוצה, הגורס ש„מדיניות קיסינג'ר מובילה את ישראל להתאבדות פוליטית" או את קריאתו לישראל להפסיק את שליחות קיסינג'ר — חייבים אנחנו לבדוק במקצת בציניות. כי הויכוח המר רק נפתח, ולוואי שיצטמצם רק בחילופי דברים.

אנחנו מכירים במקצת את פרופ' מורגנטאו ואת דעותיו. הסבנו עמו לא אחת בעבר וגם הבאנו אי־אלה דברים בשמו בעת ביקורו האחרון בארץ. אין ספק שמורגנטאו הוא בר־סמכא בענייני אירופה ואחת הדמויות הבולטות בארה"ב בתחום היחסים הבין־לאומיים, במיוחד בענייני אירופה, ברית־המועצות וארה"ב. אלא שבשני התחומים נפגמת אמינותו: בענייני המזרח התיכון ובדברים שהוא אומר לכהונתו של קיסינג'ר. מורגנטאו כהמצא כעס באר בענייני המזרח התיכון. אין הוא קורא דבר במקור, לא בעברית ולא בערבית. השכלתו בנושא זה היא משנית עד להדהים. יתר על כן, אפילו את ישראל עצמה הוא מכיר אך מעט מאד. כוונתי למושגיו על אורך הנשימה של העם הזה, על מצוקותיו, על שאיפתו לשלום, על הרצון הפועם בלב הישראלים לעשות ככל שניתן, לנצל כל זיק של תקווה לקירוב השלום, כל אלה זרים למורגנטאו.

כאשר הוא מנתח מצבים ויחסי כוחות במזרח־התיכון בהקשר של הסכסוך הישראלי־ערבי הוא עושה זאת תמיד על רקע יחסי ארה"ב־ברה"מ. יש לו יחס לישראל, אך כאשר הוא מבקר את מדיניות הדטאנט של קיסינג'ר וקוטל אותה, הוא פוסל בעת ובעונה אחת את מהלכיו ומדיניותו במזרח־התיכון מתוך נקודת־מוצא גלובאלית אמריקאית. כאשר נתבע מורגנטאו להמליץ על אלטרנטיבות לישראל הוא סופק כפיו, ממלמל דברים לכתובתו של קיסינג'ר ופוסק לרוב: התנגדו, התנגדו כל עוד יהיה לכם הכוח...

העניין השני הגורע ממשקל דבריו הוא איבתו האישית לקיסינג'ר, האיבה חריפה, פרה, נטולה כיצורים. אצל מורגנטאו לא נתגשם הפסוק שאין מורה מתקנא בתלמידו. אצלו הקנאה הפליגה הרחק עד שהפכה לשנאה. מי שמכיר את מזגו ומי שהאזין מקרוב לדעותיו בנושאים אלה יודע, ששיקולים והערכות מדיניות מתערבבים אצלו ביחסים אישיים.

חשוב להזכיר זאת, מאחר שבהשראתו של מורגנטאו ותחת דגליו נתכנסו כמה ישראלים־לשעבר וכמה פרופסורים יהודיים והקימו אותה ועדה שסיגרה את התזכיר לנשיא פורד. יש ביניהם אנשי משרד־החוץ לשעבר, שבחרו להמשיך דרכם בארה"ב — ד"ר א[illegible] הפכו שם סופרי־ניצים. הם לוחמים את מלחמותיה של ישראל מרחוק. המפורסם בחבורה הזו הוא מיודענו ד"ר אדוארד לוטואק, צעיר יהודי מהונגריה שהתחנך באיטליה, עבר לארה"ב ומשם לאנגליה. בינתיים עשה גם שנתיים במכון ואן־ליר בירושלים ושם פגשנו בו לראשונה. אדוארד לוטואק הוא צעיר בעל מוח מבריק, מומחה בנושאים אסטראטגיים ובמערכות נשק וגם הוא, כמורהו, נץ לעילא ולעילא, אמריקאי וגם ישראלי. לאחר שעזב לפני כשנה וחצי את ירושלים ועקר לוואשינגטון שמענו עליו אך מעט עד שהפתיע אותנו בימים האחרונים למלחמת יום הכיפורים. בבהילות הגיע משדה התעופה ותבע שנזמן אותו כיד, ללא שהיות, עם אישים מרכזיים בממשלה, בפיקוד העליון ועוד. הוא בא, כך אמר, עם „מסר", עם שדרים בעל־פה ועם סיפורים מסיפורים שונים על „בוגדנותו" של קיסינג'ר, על פעליו שלו ושל חבריו בעיצובו של המאבק על הרכבת האווירית. כדרכו, היו הדברים מתובלים בבדיה גדושה של פאנטאזיה מרתקת.

למה הארכתי בדברים האישיים?

לא לשם רכילות. אין לי סיבה לכך. לא כמה שעות וערבים באלפים בילינו עמו, ועם עמיתים כונים בירושלים לאחר־מכן, תוך שאנו מנסים „לפתור" את בעיותיה הסבוכות של ישראל. אלא שבכל אותן שיחות, בכל אותן עצות שמיודענו פרופ' אדוארד לוטואק ביקש להעביר לממשלת ישראל, היה קו ברור ומגובש: המשיכו להלחם, הכו במצרים, הכו בסורים, לכו הלאה לעבר קאהיר, לעבר דמשק, השמידו את הארמיה השלישית. „בצפצפו על הסובייטים הם משחקים „על בלוף", וכיוצא באלה דברים. וכאשר הקשינו ערב אחד ושאלנו, לאחר שהאזנו להתרשמויותיו מן הסיור אצל היחידה „באפריקה" — ומה יהיה אם הסובייטים, חלילה, אכן יפעילו את איומיהם, אם ישגרו צנחנים או מטוסים עם אספקה לארמיה השלישית, כפי שאיימו באמצעות קיסינג'ר יומיים לפני שהוכרזה הפסקת־האש בכל הבסיסים האמריקאיים ברחבי תבל? כאן משך בכתפיו. הוא לא האמין. „זה בלוף", אמר. הוא היה גם מופתע כאשר שאלנו אותו רטורית: ונניח שנתקדם עוד 30־40 ק"מ לעבר קאהיר, מה הלאה?

מה שמאלף אצל אסטראטגים ומומחים נלהבים ליחסים בין־לאומיים מן החוץ, זו הגישה המקצועית שלהם. הם מנתחים את מערכות המהלכים, את הביצועים את מערכות הנשק, את שגיאות הפיקוד הישראלי, והכל באיפוק, בקור־רוח, בריחוק, מבלי להזכיר את מחיר הדם והשכול. כאשר יושבים במחיצתם נינוחים, שואפים את עשן המקטרת, כשהם מעצבים „תאוריות" שמסקנותיהן מלהיבה ו„תיקון" כצב — חשיבה־בקלות־דעת. הבבדעת האפיינית לבעלי עצות שמעבר לאוקינוס, שלגביהם מחיר הדם הוא רק חלק ממשחק אסטראטגי.

בעיני אלה מדיניות קיסינג'ר מובילה להתאבדות ישראל. ואין הם חוסכים ממנו את ביקורתם הקטלנית.

בין הדברים שאומרת החבורה זו יש דברי אמת, ויש בהם שמהלכים את הרצוי במצוי, את המאוחר במוקדם. סוף סוף מה לעשות אם בשלב זה אין המצרים מוכנים לשיחות ישירות ויש להם אפילו קשיים בתחילה להסדר חלקי נוסף? אך במה תביעה זו, או ויתור ישראלי עליה בשלב זה יזיז את סאדאת מעמדותיו? אפילו לא במטר אחד. גם כיום הוא תובע נסיגה ישראלית בכל שטח של אדמה ערבית.

הוקעתו של קיסינג'ר כמוביל את ישראל להתאבדות היא עניין הכור. אף כי יש לנהוג, כמובן, במידה של זהירות כלפיו. האינטרס האמריקאי לא תמיד חופף את האינטרס הישראלי ואין אנו יודעים מה נאמר בשיחות בארבע עינים בין קיסינג'ר וסאדאת. יתר על כן, ממשלת ישראל אימצה את הקונצפציה שלו, שמאחר שאין סיכוי בשלב הנוכחי לחוזה שלום מלא, מוטב לפיכך להתקדם בשלבים. בירושלים משוכנעים שבמצב הנתון זה ההליך הרצוי. אפשר להתווכח עם תפיסה זו, אפשר לשלול אותה. אך כל אותם שרים ויועצים שהיו צמודים מקרוב למו"מ על הסכמי ההפרדה משוכנעים שאי־אפשר היה להשיג יותר. לפחות לא באותו שלב.

נגשה נא לצייר לעצמנו תסריט ללא קיסינג'ר, כאשר שר־החוץ האמריקאי הוא, למשל, רוג'רס או מישהו בדמותו של דאלס או בדומה להם בשלבים האחרונים של המלחמה. קשה לשער להיכן היו מתגלגלים הדברים. מי יכול לדמיין לעצמו מין רוג'רס כזה, שהיה מוכן לטלטל עצמו מקאהיר לירושלים פעם אחר פעם, יומים ושבועות, כאשר ישראל מתעקשת על כל פרט, או לקיים אותן שיחות בין דמשק לירושלים חרף איומי רצח מצד אש"ף עד שהושגו, כמעט בנס, הסכמי ההפרדה?

איזה שר־חוץ אמריקאי היה ממשיך, בעקשנות כזו, להיאחז בכל זיק של תקווה, מצליח לבסוף להביא את הסורים, המסורים לקיצוניותם, לחתום על הסכם? מי יודע אם מלחמת ההתשה בצפון לא היתה נמשכת עד עצם היום הזה? אלמלא עקשנותו.

אפשר וצריך להתווכח עם קיסינג'ר. צריך לדעת להפעיל גורמים וכוחות בציבוריות האמריקאית כדי לבלום ולאזן גילויים ומהלכים מזיקים. אך אותם חסידי מורגנטאו בוואשינגטון שוכחים כי צהים, שישראל היא המהפשה הכדורים, שהיא האחרונה לדרוקים. אוי לנו אם יתברר שאלה הם חלומות באספמיה, שאין תקווה.

בוואשינגטון ובירושלים יש יתרונים הסבורים שהאשמות, שלבונות השמצות אישיות, גם הם אמצעים לחזק את ידיו של קיסינג'ר ולהדק יחסו לישראל. הם רק שוכחים ששום תיזה משלהם עוד לא עמדה במבחן, בין אם יושבים הם בוואשינגטון ובין אם בירושלים.

מה הם עושים בכספם

עוצמתם החדשה של הערבים נעוצה ביכולתם למוטט מערכת הכספים

מיוחד ל„דבר", מאת ג'וזף אולסופ
לונדון

שליחי המלך פייסל באו בדברים עם כמה בנקאים בריטיים בדבר הצעה סעודית להשקיע כמיליארד דולאר במיבצע פיתוח הכדורגל בחצי־האי ערב, בקנה מידה ההולם רמה עולמית בענף ספורט זה. הספורט מישען רגלי בימינו. והרי צריך ידיעה אחרונה: האיראנים קנו חלק במפעלי „קרופ" הגדולים שבגרמניה. שליחי נסיכות ערב עשו פעולות גישוש, בדבר האפשרות לרכוש לפחות שניים מתוך עשרת הבנקים הגדולים ביותר בארה"ב. בניין המשרדים הגדול ביותר ב„סיטי" הלונדוני היה לרכוש ערבי. בקרוב נשמע אלי על רכישות של מפעלים בבירות אירופה ואמריקה.

בקיצור: טעות היא להשיב כי ארצות הנפט שעושר אגדי נפל זה עתה לידיהן, אינן יודעות מה לעשות בכספן, זולת הפקדתו בבנקים. לבד מהוצאות לרכישת נשק ולפיתוח ארצותיהן, מתחילות מדינות הנפט להשקיע כספן בארה"ב בהשקעות לטווח ארוך. וזאת בצורה הנחשבת להרפתקנית בזמנים כתיקונם.

יתר על כן, כמתברר שבתחילה נטו הבריות להגזים בהערכת סכומי העתק העודפים, שהערבים יצטרכו להפקיד בבנקים המערביים. במשך השנה גדלו בשיעור מפתיע הוצאות מפיקי הנפט לרכישת נשק ופיתוח, ונראה שהוצאותיהם לסעיפים אלה ילכו ויגדלו, עד אשר יצומצם העודף שנותר בידיהם.

להערכה זו שותפים „בנק אוף אינגלנד" ו„פדראל רזרב בנק" האמריקאי. ולכן אין אולי הכרח לנסות ולהעריך מראש את השפעת הפקדונות של מפיקי הנפט בבנקים המערביים, בשיעור 80 מיליארד דולאר לשנה. כזה אמנם עודף הכסף הערבי השנה. אולם תוך שנתיים עד ארבע שנים יוציאו מפיקי הנפט על יבוא „מצרכים" כה יקרים כגון מכוני כדורגל סכומים כה גדולים, עד שסכום הכסף העודף, שהערבים יוכלו להפקיד בבנקים מדי שנה, לא יעלה על 40 מיליארד דולאר.

בנושא זה עלינו לומר כמה דברים: ראשית, לא נשקפת כל סכנה לירידת רמת החיים בבריטניה או בבראזיל מ„יצוא סכומי כדורגל" לערב הסעודית, למשל.

שנית, אף עודפים של כספי הנפט בסך 40 מיליארד דולאר לשנה „בלבד", פירושם העתקה שנתית של הון בשיעור מדהים מהמערב לארצות ערב. ועוד: רוב ההון שיועבר מהמערב לא יהיה בצורת כדורגלים, שחסרונם במערב לא ירגש ולא יגרום למצוקה, אלא בצורת משאבים ממש.

השוה אומר, גם אם יצטמצם הסכום הכולל של עודפי הכסף הערבי הפנויים להפקדות עד למחצית משיעורו עתה, הוא עדיין יהיה אסטרונומי, לצורכי הצבר. בשעה זו נפוצה בלונדון השמועה שהערבים עומדים לקנות את מפעלי „אי.בי.אם." לפי שעה לא ניתן לאמת את השמועה.

זו עדיין שמועה. אך המאלף שבה היא תגובת הבנקאים המפוכחים ביותר, אשר שוב אינם רואים את העיסקה כבלתי מתקבלת על הדעת לאחר שהפרסים קנו חלק במפעלי „קרופ" והערבים כבר רואים אפשרות רכישת מפעלי ענק אחרים. אין עוד עמדה המעוררת תמיהה. אפילו זו המדברת על רכישת שני הבנקים האמריקאיים הגדולים ביותר!

מה שאינו מובן עדיין די צרכו הוא שעוצמה פוליטית גסה ואדירה הולכת ומצטברת בידי ארצות מפיקות הנפט בכלל ובידי ארצות הנפט הערביות בפרט. כך, למשל, יכולים כעת שרי הנפט הערביים במשיכת קולמוס אחת להרוס את מערכת הבנקים הבריטית ולהביא את בריטניה לפשיטת רגל.

מצבה של בריטניה חמור במיוחד וגורלה תלוי על חוט השערה. מאזן התשלומים שלה שלילי בשעה זו, עד כדי גירעון חודשי בשיעור של 900 מיליון לירות שטרלינג. הגרעון השנתי במאזן התשלומים הבריטי עתיד להגיע לשמונה עד תשעה מיליארד דולר. על גרעון בהיקף כזה לא נשמע בבריטניה מאז שנות מלחמת העולם.

אלא שלפי שעה מכסה בריטניה את חובותיה לארצות הנפט בדרך מקובלת ביותר: יתרות המטבע של בריטניה עומדות עתה, לפי הנתונים הרשמיים, על 2.5 מיליארד לירות שטרלינג. כלומר היא עלתה ברזרבות לאחרונה, חרף הגרעון ללא תקדים במאזן התשלומים. לכך יש הסבר אחד בלבד. לבנקים הלונדוניים עדיין זורמים עודפי הכסף של מפיקי הנפט, ברובם בצורת פקדונות לזמן קצר. ובכך מתכסה הגרעון במאזן התשלומים הבריטי. סך הכל ההפקדות של מפיקי הנפט מוסיף לעלות ועתיד להגיע לארבעה מיליארד לירות שטרלינג.

הוצאת הפקדונות הערביים קצרי הטווח מהבנקים הלונדוניים, לפתע ומתוך מניעים פוליטיים, עלולה לשבור את המערכת הפיננסית ולגרום לפשיטת רגל של בריטניה.

בהעתקת העודף בקנה מידה כה גדול, כפי שנעשה עתה טמונה גם העתקת מרכזי הכוח. קניית הבנקים הגדולים בידי הערבים ורכישת מפעלי ענק כגון „אי.בי.אם." — אלה הם חלק מהתופעה של העתקת מרכזי הכוח ואין אלה הביטויים החשובים ביותר לכך. עצם היכולת להביא מדינות אחרות לפשיטת רגל, באמצעות העברה פתאומית ממדינה אחת למדינה אחרת — כאן טמון סוד כוחם החדש של הערבים.

וזה עניין שכל אדם נבון חייב לתת עליו דעתו.

ויזלטיר ופרי פרשו מאיגוד סופרי ישראל

מאת סופר „דבר"

הסופרים מאיר ויזלטיר ומנחם פרי הודיעו ב„מכתב גלוי לכל החברים באיגוד סופרי ישראל" (שקם לאחרונה מהגדול באגודת הסופרים העברים), כי החליטו להתפטר מהנהלת האיגוד ולפרוש ממנו.

בכתבם הם טוענים, בין השאר, כי „נמנים עם חברי ההנהלה אישים, שמושגיהם על דרכו של איגוד סופרים ועל נוהלי עבודה תקינים נוגדים את מושגינו במידה המסכלת מראש כל סיכוי לעשיה משותפת. כוונתנו לדוד אבידן וגבריאל מוקד, אשר כפו על ההנהלה ביזיון זמנה על הצעת־סרק וסיבכו אותה בפרוצדורות המנוגדות לתקנון ולכללי־יסוד של עבודה בצוותא".

עוד הם מציינים, כי יש להצטער על שיתופם של סופרים ערביים בארגון קריקטורי זה, אשר רבים מן הסופרים הראויים לשמם לא הצטרפו אליו.

מדוע לא לחתום

אין טעם ותכלית בישיבה נצחית על הגדר

מאת מרדכי נסיהו

יש זכויות וחובות של אזרח ויש זכויות וחובות של חבר מפלגה ועל אחת כמה וכמה של חבר מרכז המפלגה וסיעתה בכנסת, הדנים על מצעה וקובעים את נציגיה.

בוודאי בחתימה על פטיציות היא אחת מזכויותיו של האזרח. אולם קיימים לדעתי שלושה נימוקים כבדים לא לחתום על עצומת „הליכוד" בנושא יהודה ושומרון:

עצומת „הליכוד" איננה קוראת אמנם במפורש לספח את יהודה ושומרון לישראל. אולם היא עושה זאת על דרך השלילה („לא להחזיר לשום שלטון זר"). קביעה מוסלית כזאת — על דרך החיוב או על דרך השלילה — איננה משאירה פתח לפשרה כלשהי בנושא המרכזי הנתון למחלוקת לא רק בין ישראל ובין ירדן הפלשתינאית אלא גם בין ישראל ובין כל מדינות ערב וכל מדינות העולם, לרבות ארה"ב. אני אמנם הייתי מעדיף פשרה פונקציונלית, המשאירה בידי ישראל שליטה בטחונית בגדה המערבית לתקופה ממושכת ומחזירה לירדן פלשתינית את השלטון הפוליטי, על פשרה טריטוריאלית, המחלקת את הגדה גם בטחונית וגם פוליטית. אבל פשרה תלויה בשני הצדדים. ואם פשרה טריטוריאלית תהיה עדיפה בעיני הצד השני יש לה מקום, אם היא מבטיחה את האינטרסים הבטחוניים של ישראל. דחיה מראש של כל פשרה הקשורה בגדה המערבית פירושה סתימת הגולל במו ידינו על כל סיכוי להסדר בטווח קרוב או לשלום בטווח רחוק.

יתר על כן: דחיית כל פשרה הקשורה בגדה המערבית מביאה את ישראל למצב של מדינה דו־לאומית למעשה. הצגת בעיית יהודה ושומרון בלי להביא בחשבון את סיכויי ההסדר המדיני ואת אופיה הלאומי של המדינה, היא במקרה הטוב בלתי רצינית.

אלה שאינם מאמינים בהסדר מדיני מסתמכים על סכנת חידוש המלחמה. ואכן, ההסדר המדיני אינו מונח בקופסה וסכנת המלחמה קיימת. אי־השתתפותה של ירדן במלחמת יום הכיפורים היה יתרון חשוב לישראל. הכל מסכימים שהאינטרסים של מצרים באי־חידוש המלחמה ובהסדר מדיני גדולים מאלה של סוריה. כלום אין זה אינטרס ישראלי חשוב ביותר לנסות ולבודד את סוריה, בין במלחמה ובין בהסדר? שבע שנים נמנעה הכנסת מקביעת מעמדה הפוליטי של הגדה המערבית (ואת כשבן בהבדל מהזכות ההיסטורית). כלום יש העניין מדיני־בטחוני לעשות זאת דווקא עכשיו, נוכח סכנת חידוש המלחמה ובמטרם משא־ומתן, ולדחוף את ירדן במו ידינו לזרועות סוריה?

אין אמנם קשר פורמלי ישיר בין עצומת „הליכוד" ובין הפגנת ההתנחלות הפרטיזנית. אבל רק עיוור פוליטי לא יראה את הקשר המעשי ואת השפעת הגומלין בין שני המבצעים. אזרח השולל — מטעמים ממלכתיים ודמוקרטיים מובהקים — את נסיונם של המפגינים־המתנחלים להפקיע מהמדינה ומהעם את קביעת מדיניות החוץ והבטחון, מן הראוי שלא יתן תמיכה עקיפה להפגנה. מסיבה זאת, תהיה דעתנו כיום הבחירות בנושא זה אשר תהיה.

לחברי מפלגת העבודה (לרבות חטיבת רפ"י במפלגת העבודה), ובראש וראשונה, לחברי מרכז המפלגה וסיעתה בכנסת, יש לפחות שני נימוקים נוספים לא לחתום על עצומת „הליכוד".

מפלגת העבודה חתומה על הסכם קואליציוני, הן זה של ממשלת גולדה מאיר, שמשה דיין היה שותף לה, והן זה של ממשלת יצחק רבין, ולפיו אין ידי הממשלה כבולות במשא־ומתן עם ירדן אך הן כבולות לגבי חתימה על ויתור טריטוריאלי ביהודה ושומרון. מה השתנה? כלום לא דובר או על הסדר כזה לפני משא ומתן? כלום ההסכם מחייב לגבי אי־חתימה בבוא העת אך איננו מחייב לגבי ניהול המשא־ומתן עכשיו? האם הסכם קואליציוני איננו מחייב? כחברי חטיבת רפ"י במרכז מפלגת העבודה ההרו בשני שרים לממשלה. כלום חורשים בהם החותמים על העצומה להתכחש להסכם הקואליציוני, או שבא להתפטר? שהרי מדובר לא רק בחתימה ברחוב אלא בהצבעה בכנסת.

אך לא רק בהסכם הקואליציוני מדובר. בדיבור בזכויותיו ובחובותיו של חבר במפלגה ונציג במפלגה. אי־אפשר לדרוך בבן אחרון או בי אייה אליאב מה שאין מונעים לסיעה. ואבר לחטיבה רפ"י במפלגת העבודה. אין טעם ותכלית בישיבה נצחית „על הגדר": יש טעם ותכלית בסיוע רציני של השתתפות והשפעה בזרם המרכזי של מפלגת העבודה.

שוב: הסברה
או: כיצד אין מסבירים

בישראל יש אמונה מופרזת. הייתי אומר: כמעט אמונה מיסטית בכוחה של הסברה. הסברה טובה של עניינו בעולם — כך מאמינים — תגנה את הכל, תבטיח לנו תמיכה של מדינות אוניברסאליות, תגנה לחצים בארצות־הברית, תחזיר את ידידות קה ד'אורסיי לקדמותה ותתן לישראל את התדמית בעולם שהיא ראויה לה, לפי דעתנו.

והמובן, גם להיפך — ולכך יש בידינו ראיות חזקות עוד הרבה יותר: הסברה לקויה או העדר הסברה הם בעוכרי כל מדיניות־החוץ הישראלית. הם ביסוד ירידת קרננו בדעת הקהל הבין־לאומית. הם הביאו עלינו את בדידותנו באו"ם. הם הרחיקו מעלינו את מדינות אפריקה.

אמונה זו בכל־יכולתה של ההסברה — שרשה בהערכת־יתר שאנו מעריכים את כוחה של המלה. האמת היא, שלעומת גורמים אחרים המעצבים דעתם של ציבור ושל ממשלה (אם כי יש הבדל בין מידות קליטתה של ההסברה כאן וכאן) — כגון אינטרסים חמריים ופוליטיים — יכולת השפעתה של ההסברה מוגבלת, ומי שמבקש לראות אותה כתרופת־פלא לקשיי הבנה והידברות עם מדינות אחרות, רק מרמה את עצמו.

אף־על־פי־כן יש חשיבות לא־מבוטלת להסברה, כשמעמידים אותה במקומה הנכון ובשיעור־קומתה הראוי. הסברה טובה, שאינה מתיימרת להיות מפתח לפתרון בעיות המדינה ומסתפקת בהקניית מושגים נכונים והעמדת עובדות על אמיתן — בצורה העשויה להקלט במחוזות רבים — יש לה ערך וכדאי המאמץ המושקע בה.

התעוררתי על עניין זה שוב לרגל פגישה שהיתה לי לפני כמה ימים. ישבנו — עתונאים אחדים — עם קבוצת צעירים מגרמניה. היתה זו משלחת של „חוגי־הנוער" מחוז ריינלאנד־פפאלץ. היו ביניהם עסקני־ציבור, סטודנטים, עובדים סוציאליים, בעלי מקצועות חפשיים. הזמינו אותנו, את הישראלים, להשיב על שאלות האורחים, בעיקר בעניינים עתונות.

השאלות היו אינטליגנטיות. השואלים ניסו למצוא צדדים שווים בין המציאות בגרמניה למצב בישראל. רצו לשמוע על הבעיה של ריכוז עתונים וסכנת מונופוליזציה, על התערבות הממשלה בכלי התקשורת, על דרכי פעולתה של הצנזורה, על מידת שיתוף העובדים בהכרעות, על אופיה של העתונות — בעלות פרטית או זיקה ציבורית־מפלגתית.

אך השאלות על עתונות תפסו רק חלק קטן מן השיחה. עיקרה הוקדש לבקשת מידע בעניינים הפוליטיים הבוערים. דרך הצגת השאלות היתה הוגנת מאוד, ואף אוהדת בדרך־כלל. אבל השאלה עצמן העידו על עומק ההתעניינות בנעשה בארץ.

אחד שאל, איך אנו מציירים את הכלכלה בישראל מקץ שנה למלחמה. בעיית השטחים עלתה פעם אחר פעם בדברי השואלים: למשל, האם רואים בישראל את השטחים כ־Entwicklungsland, היינו כ„ארץ מתפתחת" במשמע של ארץ הטעונה סיוע, או רק כ„משכון" עד להשגת שלום? איך אנו, כל אחד מאתנו אישית, רואים את הסיכוי להסדר? באיזו מידה מדווחים בעתונות הישראלית על השטחים והאם לדעתנו זה דיווח נאות?

עניינו על השאלות הרבות מה שעניינו. אינני יודע, אם באמת הניחו התשובות את דעת השואלים. התשואות שבסיום המסיבה — בצורת חבטות קצובות על השולחן — אפשר שהיו מחוות־נימוס בלבד.

על כל פנים, אחרי המסיבה הרשמית ניגשו אלינו אחדים מן האורחים ועניינו לשבח את השיחה, שהיתה בעיניהם גלוי־לב ואהדה. בכך — אמרו — כל כך נבדלה מן הנסיון שהיה להם עד כה בביקורם. המרצים שהובאו אליהם כדי להסביר את נקודת־ההשקפה הישראלית, הלעיטו אותם בתעמולה פרימיטיבית. הם כאילו נבהלו כולם בהתגוננות מקרב תוצי הימין תוצר ביניסטי ותוך בסיסמאות, שלא ניתן להן שום כיסוי אידיאולוגי, לא עשו כלום כדי לשבר את אוזניהם של אנשים שאינם מסוגלים לקלוט טיעונים מפיצים. אחד המרצים האלה טען, לדברי האורחים, כי „הבטחת משה כמה כשטר שיש לנו על הארץ הזאת".

איני בטוח, אם כל התלונות הללו על התורנדונות בהסברה אמנם היה להן יסוד. אך נראה לי, כי עניין זה של פגישות חילופי־מחשבה עם משלחות מחוץ־לארץ צריך להתנהל בזהירות מרובה. הסברה לאנשים משכילים, בעלי הכרה פוליטית — ואיני מדבר כלל על צעירות — שתיעשה כאילו היא מיועדת לילדים חסרי־בינה ואינה מותאמת בסגנונה, בעולם המושגים והמסית שלה לדעתם — גרועה מחוסר הסברה.

אם הסברה טובה — תועלתה אינה ודאית ותלויה־מאליה, הרי הסברה רעה — נזקה ודאי ומובטח־מראש.

*

מאת אלוף הראבן במשרד ההסברה קיבלתי לפני ימים אחדים מכתב זה:

„קראתי את רשימתך מ־16.10 (על מכתב ב„טיים" שנשלח מ־קיבוץ). רציתי שתדע שני דברים: א) אנו עומדים להקים בעתיד הקרוב יחידה מעקב שתפקידה, בין היתר, גם לאתר את „הבעיות הקטנות" המחייבות תגובה; ב) לגופו של עניין: מטפלים".

תשובות של מוסדות מסוג המכתב הנ"ל הן, לצערנו, נדירות למדי.

תן ל־אלוד להגן על השקעותיך

complex & sophisticated

מורכבת ומתוחכמת
כזאת היא התעשיה המודרנית
וכאלה הם צרכי הבטוח שלה

אלוד משרתת לקוחות שיש להם בעיות־בטוח מורכבות ומציעה להם פתרונות בטוח מתוחכמים. אלוד תנתח את סיכוני הבטוח שלך ותכין למענך מערכת בטוחים מתאימה. אלוד תבטח אותך בחברת בטוח ישראלית ואם יש צורך בכך בשוק הבטוח הבינלאומי. אלוד מציעה לך שרותים מקצועיים במסגרת מחלקותיה שכל אחת מהן מנוהלת על־ידי מומחה בשטחו.

בטוחי רכוש ונזק תוצאתי (אש וכו') • בטוחי הנדסה • בטוח „כל הסיכונים" לקבלנים • בטוח ציוד כבד • בטוח ימי (מטען — גוף כלי שיט — חבויות) • בטוחי תעופה (גוף כלי טיס — חבויות) • חפצי ערך ואמנות (בטוחי בנקים — יהלומים — כספים ומתכות יקרות — נאמנות עובדים — ערבויות מכס) • תאונות אדם • חבויות עפ"י החוק • בטוחי חיים וגמלאות לעובדים בכירים ובטוח חיים קיבוצי.

אלוד
סוכנויות בטוח בע"מ
סוכנות הבטוח הגדולה בישראל • קשרי בטוח בכל העולם

תל־אביב משרד ראשי וסניף ה"א: רח' אחוזת בית 6, טל. 03-51381, טלקס 033-504 • תל־אביב סניף ברסה, סמטת בית השואבה 6, טל. 03-611402 • חיפה, רח' יפו 53, טל. 04-535201, 04-529851 • ירושלים, רח' יפו 33, טל. 02-227351-2-3 • נתניה, רח' שער הגיא 8, טל. 053-23889 • באר־שבע, רח' הרצל 61, טל. 057-78179 • רמת־גן, בורסת היהלומים, קו פנימי 520, קו חיצוני 03-268905.

هكذا من الأصل

עולם ומלואו

מיתקני ציתות בזיל הזול

המסחר במיתקני ציתות ובמכשירים לסיכול ציתותים הפך בארה"ב למשגשג ביותר בשל מחירם הזול של המיתקנים שהפכו בהישג ידם של מוסדות ויחידים כאחד.

תמורת דמי שכירות של עשרה דולרים להודש ניתן לקבל מכשיר־טלפון המאותת לכשמשתמש בו ברגע שמישהו מבחוץ מנסה להקליט את השיחה על סרט בגנבה. מכשירים אחרים מוחקים אוטומטית קסטי־סרט מוקלטים. גם כנגד השתלת מכשירי האזנה בפינות נסתרות של הבית יש עתה עצה ותרופה. תמורת 1,000 דולר ויותר אפשר להשיג מיתקנים משוכללים אשר, בדומה למוני־גייגר, מסוגלים לגלות מכשירי האזנה מוסתרים. ומי שאינו מוכן לשים את בטחונו במיתקנים המכאניים יכול, תמורת 50 דולר לשעה, לשכור מומחים מיוחדים לגילוי מכשירי־ציתות בתוך הקירות, הרצפות או ברהיטי הבית.

שילם בבגדיו

האיש שנאסר באחד הלילות בפראג כשהוא לבוש בתחתוניו בלבד היה אדם שפוי בהחלט ולא — כפי שתארו לעצמם השוטרים המקופים של משטרת הבירה הצ'כוסלובקית — חולה רוח או המנוני בעל יצר חשפני.

לדברי העתונות הצ'כית, המדובר בצעיר כפרי שנפשו חשקה לראות את בירת הארץ. בדרך לא דרך, לרוב בטרמפים, הגיע מכפרו לפראג, טייל ברחובותיה והתפעל מהבתים הגבוהים ומחלונות־הראווה מלאי כל טוב. הוא שוטט בעיר שעות ארוכות ועם רדת הלילה החל הרעב מציק לו מאוד, בפרט כאשר המטעמים שבחלונות המסעדות הפתוחים דגדגו את נחיריו. הוא נכנס לאחת מהן, התיישב ליד אחד השולחנות וזכה תיכף ומיד לתשומת לבו של מלצר אשר שאלו מה ברצונו לאכול. הוא לא ידע להשיב תשובה ברורה ולבסוף ביקש שהמלצר להביא לו ממיטב מטעמי המסעדה.

הוא אכל לשובע ואף שתה כוסית או שתיים אך בבוא העת לשלם, התברר שהוא חסר פרוטה וכיסיו ריקים לחלוטין. לדבריו, חשב כי במסעדה קואופרטיבית אוכלים כל חברי הקואופרטיבים במדינה, ומאחר שהוא חבר קואופרטיב בכפרו — הרי דין הכלל הוא גם דינו של הפרט.

המלצר לא הסכים לדעת הסועד הכפרי וכאשר השתכנע שהאיש אינו מהתל בו קרא לעזרה את עמיתיו המלצרים ותוך זמן קצר מצא עצמו הצעיר ללא בגדיו החדשים וכך אף מצאוהו השוטרים המקופים של פראג כאשר עצרו אותו והביאוהו לתחנתם הסמוכה.

קנס למתנשק; המתנשקת זוכתה

כאשר זוג מתנשק או מתחבק בכיכר איטלקית — הגבר עובר עבירה ואילו האשה אינה עוברת כל עבירה, אם היא מסתפקת בתפקיד פאסיבי. כך קבע שופט ברומא.

פסק־הדין ניתן ביום ו' שעבר בתום משפט בן חמישה ימים, שבו נאשמו שני בריטים בחיבוקים בלאי תשוקה בכיכר סאן־קוזימאטו ברובע המפורסם של רומא ליד הטיבר. הדבר אירע באחד הלילות בסוף השבוע שעבר.

המשטרה אומרת, כי גבר הודיע בטלפון, שזוג מרצה מעשים מגונים בפומבי. כאשר הגיעו השוטרים למקום וטפחו על שכמו של הגבר, הגיב הזוג בזעם ובעלבונות. השוטרים אומרים, כי הגבר ירק בפניו של אחד השוטרים.

זוג המתעלסים זוהו כמייקל ברטפילד, בן 33 ואלכסנדרה קריפס, כבת 30 — שניהם מלונדון. הם נעצרו והואשמו במעשים מגונים ובאלימות.

השופט דן את ברטפילד ל־11 חדשי מאסר על תנאי ואת העלמה קריפס לארבעה חדשים ו־20 ימי מאסר על תנאי.

אשר לאשמת המעשה המגונה קבע השופט, כי לא היו אלה מעשים מגונים, אלא מעשים לא־נאותים. בכך הפחית מדרגת חומרתו של האישום. ובאן קבע השופט, שהאשה ורק הגבר היה פעיל — אין להרשיע את האשה, אלא כמשתתפת סבילה. ולפיכך יש לזכותה. ברטפילד נקנס ב־40,000 לירטות, שהן כ־60 דולאר.

עם מתן פסק־הדין שוחררו השניים מן הכלא.

לך שאל את פי העם!

מאת יאיר צבן

בגלל מצבה הפנימי והחיצוני זקוקה מדינת ישראל היום לשלטון יציב בעל כושר פעולה ולהנהגה סמכותית בעלת כושר־הכרעה כדי לנצל את אפשרויות השלום, אם וכאשר ייווצרו, וכדי להרים תרומה של ממש להיווצרותן.

כיום אין לישראל שלטון יציב ואין לה הנהגה בעלת כושר־הכרעה. והמצב האובייקטיבי מצמצם במידה רבה את יכולת־ההכרעה של הממשלה ודוחק אותה למסלול של דחיית הכרעות, סחבת, „רווח זמן" וציפיה לנסים.

הגורם העיקרי לאי־היציבות ולהיעדר־כושר־ההכרעה הוא הבסיס הפרלמנטארי והשלטוני הצר שעליו נשען יצחק רבין. בסיס צר זה מעניק ל„סכנת דיין" ממדים ריאליים: 39 ח"כים של ה„ליכוד", פלוס 15 הח"כים הדתיים, פלוס 7 נציגי רפ"י הם קואליציה פוטנציאלית של 61 חברי־כנסת. כל זמן שלא תשתנה המפה הפרלמנטארית, ולו בשניים שלושה מנדטים לרעת ה„ליכוד" ולטובת מתנגדיו, ייאלץ רבין לפנות לאגפים ולעסוק בעיקר באיזונים שלטוניים. מבחינה זו צירוף המפד"ל לממשלה אינו משנה במאום ולא כלום, באשר שרי המפד"ל ימשיכו להימנות עם חיל־המילואים של ממשלה אלטרנטיבית, שעלולה להוריד רבים לחיק ממשלת־ליכוד לאומי. בדרך כלל אינני

המזלזלים בצורך למנוע הימנה נוספת במחנה הדתי ולבודד את קיצוני המפד"ל, אולם הנסיבות הפנימיות והחיצוניות שאנו נתונים בתוכן ומרווח־הזמן הקצר העומד לרשותנו אינם מאפשרים המרדנים מסוג זה, שעכרם מפוקפק ונזקם ודאי.

הדרך לשינוי המפה הפרלמנטארית במדינה דמוקראטית מוליכה כידוע אל הקלפי ויש לזכור את התחייבותה של הממשלה „לשאל את פי העם לפני ההכרעה על עתיד יהודה ושומרון". צפויות איפוא בחירות ערב הכרעה מדינית על עתיד הגדה. בעצם, כל שהוחל באבת „שלום־שליש־שרה" יותר למצב שבו יהיו הבחירות המוקדמות בלתי־נמנעות. וכל סביר שאפשר לחמוק מפני מצב כזה אינו אוהד לשלום־שליש־שרה, או אינו מאמין בלב שלם באפשרות להשיגו. וזה גם זה אינו ראוי שיוכל בנו.

*

באשר לצ'רויין של הבחירות יש שלוש סיטואציות אפשריות, שרק שתיים מהן ריאליות ורק אחת מהן רצויה.

הסיטואציה הבלתי־אפשרית והסרת־הסיכוי היא הפולה מהיך הפעם של העיסוסים המקובלים: „יתנהל משא ומתן עם חוסיין, ואם ירצה העם והמר"ם יסתיים בכי טוב ותנוסח טיוטת־הסכם־השלום ויותוו גבולות־השלום המוסכמים אי אז נלך אל העם ונשאל את פיו." זה תסריט דמיוני: כמשא

ומתן עם ירדן כרוך ב„פשרות מכאיבות", ועל מנהליו להיות מוכנים המכוונים לשלב תקיפות וגמישות, שיקול־דעת והעזה, לפני של בחירות אך ללא הססנות ולא לחשוש מפני „מה יגידו בנות־רבין". המהלך לברר על בסיס מבחינה שלתי המובחיה. יהיה נתון לחדש כי בעלון ההידברות שיתוף אתו לחיצי הביקורת מימין כי „מסגיר חלקי־מולדת לאויב". הד חד זהה ימצא תנופה מדיניה שבלעדיה אין סיכוי להסכם שלום. מבחינה ירדנית הדברים חמורים עוד יותר: חוסיין לא יוכל להרשות לעצמו להיקלע לכמה חדשים למצב שבין „הסכם בכתב להסכם בפועל" התלוי בהכרעתו של הבוחר הישראלי.

הסיטואציה השנייה האפשרית אך לא רצויה, מתממשת לנגד עינינו: ישראל תעבור תהליך מייסר וקשה של לחצים אמריקאים, העם יולעט בהדלפות, אמיתיות ומפוברקות, על נסיגות, ויתורים ללא תמורה, איומים, „סגירה־בורים" וכו'. בעם מאוד ידובר על החיוב הגדול שבהסכם עם שכנינו, כי הדעת היה נתונה בעיקר לצד הטריטוריאלי. באווירת נכאים זו נגיע ל„רגע הקריטי" שבו ידרשו האמריקאים: עד כאן! עכשיו על נציגיכם להצטייד במנדט ברור להכרעה. ואם התחייבתם ואין מנוס — לכו לבחירות!

הסיטואציה השלישית, הרצויה, היא להתייצב עכשיו בפני הבוחר ולבקש ממנו יפויי־כוח לנהל משא־ומתן לפשרה טריטוריאלית עם ירדן והפלשתינים. בכל שיווק דמי הבחירות הן יתנהלו יותר סביב העיקרון של הפשרה ופחות סביב פרטיה. ב־1949 התייצב בן־גוריון לבחירות אחרי שחתם על הסכמי שביתת־הנשק והוא לא פירסם את קווי־שביתת־הנשק במצע־הבחירות. וגם לא „שאל את פי העם" בקלפי אם לסגת מסיני או לא. אלו הכרעות של ממשלה אשר זכתה באמון העם להכריע בהן באישור הכנסת. הדבר ישפיע את מרקיבה הפוליטיים בבחירות הבאות. מערכת בחירות עכשיו סביב לעקרון הפשרה הטריטוריאלית תמורת שלום, תעמיד את הליכוד והמפד"ל במצב קשה והיא עשויה להכריע לפיצה גם את דיין ותומכיו.

לנוכח הדינמיות המאפיינות את המתחולל כיום בעולם הערבי אנו זקוקים לממשלה בעלת כושר תמרון רב, שתהא מסוגלת להרחיב את שולי התמרון שלה, שידיה אינן כבולות, ואחת מהן מחזיקה בהצעת שלום נדיבה הגיבה בשר להתמבן. התרת ידיו הכבולות של יצחק רבין היא תנאי הכרחי אם כי לא מספיק, לראשית־מפנה במדיניות הישראלית. אז יעמוד במבחן האפראים שרבים וטובים הציקו לו, כי בלב שלם ומי במסתייג, כי בבחירה חפשית ומי באי־ברירה. האקט הראשון להתרת הכבלים הוא הרמת הכסיה שהטיל לרגליו משה דיין בשבוע שעבר.

כאבי ראש במשרד הדתות

מאת טוביה מנדלסון

כאשר תצטרף המפד"ל לקואליציה יחזור משרד הדתות לידי נציג מפלגה זו. חמישה חדשים היה תיק הדתות מופקד בידי אדם חילוני — שר המשפטים חיים צדוק. איך פעל משרד הדתות בתקופת ביניים זו?

משקיבל לידיו חיים צדוק את התיק הפתיע בגישתו את העובדים הבכירים של משרד הדתות. ההנחה היתה ששר המשפטים ומי שנמנה עם הזרמים הבכירים במפלגת רבין יתייחס ברצינות מרובה לתפקידו ה„זמני" כשר הדתות וודאי לא יוציא מהמגירות תיקים שמסמכים בהם הצהיבו ושכמה עובדים במשרד מאמינים, אולי בתום לב, שמוטב שהמסמכים מצהיבים. צורת ניהול העניינים במשרד הדתות בתקופה שקדמה לחיים צדוק היתה לרווחם של הפקידים הבכירים, שלאחדים מהם, לפחות, היתה השפעה מכרעת על עמדותיו של שר הדתות לשעבר ד"ר זרח ורהפטיג (קשה להעריך את תקופת כהונתו הקצרה של רפאל — כשר הדתות עד לפרישת גולדה מאיר). אין זה סוד כי בתקופת ורהפטיג התנהל משרד הדתות בנוסח „האוטרקיה" בלבד, עד כדי כך שפעמים קשה היה לשר הדתות דאז להצדיק אפילו

את קיומו של המשרד. נושאים בעייתיים, שעצמים היו להתמים גורמים דתיים מגורמים שונים במפד"ל ובמפלגות אחרות, הועברו ל„הקפאה עמוקה". ורהפטיג היה נתון לדרך קבע ללחצים מתוך המשרד ומחוץ לו.

צדוק כאמור הפתיע, ולפחות נושא אחד שהחל לטפל בו — בחירת רבני ערים ברשויות ש־

השר חיים צדוק

משרה זו אינה מאוישת בהן — עורר תסיסה בקרב גורמים דתיים. הם חששו כי נגיעה בנושא זה, שהוא מהבעייתיים והמורכבים בחיי הדת במדינה, תעורר מחדש התנגשויות בין זרמים דתיים שונים ברשויות מקומיות שונות. שהרי אין זה מקרה שבכמה ערים לא הצליחו עד כה לאייש את משרות רבני העיר.

צדוק, שהוא גם שר המשפטים ובעל תפקידים נוספים בממשלה, מבלה במשרד רק יום אחד בשבוע. אך הוא מקיים קשרים הדוקים עם עוזריו במשרד הדתות. גם פעילותו הפארלאמנטרית של צדוק — טיפול בהצעות לסדר היום ותשובות לשאילתות — נוגעת למשרד הדתות. נראה כי במשרד הדתות משוכנעים בעיקר בתפיסתו של צדוק את המשרד ותפקידיו, תפיסה שונה בתכלית מזו שאליה נקבעו דפוסי העבודה בשנים עברו. שלא כשרי דתות מטעם המפד"ל אין צדוק רואה במשרד שבאחריותו מין אפוטרופוס על ענייני הדת במדינה ואין הוא רואה עצמו חייב לתמרן במערכת מסועפת, מורכבת ורגישה, של עמדות קוטביות ושל לחצים מנוגדים. צדוק גורס שמשרד הדתות חייב, בראש וראשונה, לספק את כל צרכי הדת במסגרת החוק לכל מי שנזקק להם, יהודים, מוסלמים או נוצרים, ולמלא את תפקידיו הסטטוטוריים המעוגנים בחוק. נראה שבמיוחד הופתעו עובדי המשרד כשהתברר להם שצדוק, שאינו דתי מוכן לטפל בכל נושא הקשור למשרד הדתות ללא פניות, לרבות בעיות תקציביות של בתי כנסת, מתוך הכרה כי זה תפקידו של המשרד.

זמן קצר אחרי כניסתו לתפקיד שיגר צדוק מכתבים לכל הרשויות המקומיות שבהן אין רבני עיר, וביקשן להתחיל בהכנות לעריכת בחירות כאלה. במכתביו ציין, כי אם הרשות המקומית לא תפעל בנדון יטפל הוא, כשר הדתות, בהתאם לחוק וימנה בעצמו את הגופים הבוחרים רבני עיר. עד כה נתקבלו תשובות מכל הרשויות המקומיות שאליהן פנה. חלקן ביקש דחייה, חלקן נענה לפניית השר (הסכסוך ברבנות הראשית הוא שעלול עכשיו לטרפד את היזמה בעניין זה). השר צדוק נענה לבקשה לדחות חצי שנה את הבחירות לרבני עיר בירושלים, ובכך מנע התנגשות על עניין ההכתרה המרסית של הרב זולטי, ש„מונה" בזמנו לרבה הראשי של ירושלים.

בחירת רבני ערים אינו הנושא היחיד שצדוק החל לטפל בו. לא פחות בתסיסה הגיבו דתיים מסוימים על התשובה ששלח צדוק לרב גורן, בעניין תביעתו להקים מחלקות חדשות ברבנות הראשית. בניגוד לורהפטיג, שהסכים בזמנו להעביר כמה תפקידים שממלא משרד הדתות ולהעבירם לטיפול הרבנות הראשית, הודיע צדוק לרב גורן במכתב ארוך, מפורט, ענייני וחד־משמעי, כי מבחינה משפטית אי־אפשר להיענות לתביעותיו.

צדוק פעל גם בתחומים אחרים. אחרי כניסתו לתפקיד נפגש כמה פעמים עם הרבנים הראשיים לדיון בנושאים הקשורים לרבנות ולמשרד הדתות. בין היתר ניסה לבדוק אם יוכל לפעול כמתווך כדי להשכין שלום ביניהם, אך מאחר שלא הצליח הוא החליט לוותר על הניסיון. הוא הפתיע את עובדי משרד הדתות גם בתחום יחסי אנוש — אף שעוזריו שייכים למפלגה אחרת; הוא נותן בהם אמון מלא. בתקופת כהונתו הקצרה כשר הדתות הצליח צדוק להוכיח כי תפיסתו את התפקיד מבררת, אף שאינה נוחה לעובדיו הוותיקים של המשרד. היא תפיסה שבכוחה להצדיק את זכות קיומו של משרד הדתות ואת חיוניותו. אם המפד"ל תחזור לממשלה ואם רפאל ישוב למשרד הדתות יש להניח שישיבות עבודתו יהיו שונות מאלה של ורהפטיג, אך גם רפאל, בניגוד לצדוק, יעדיף ככל הנראה הקפאת נושאים על הגברת מתחים בינו לבין אנשי מפלגתו, אפילו הם מסיבות אחרות.

הצעירים מחכים למות הזקנים

בגן־יבנה מחכים הצעירים למותם של הזקנים. ישוב זה היה מושבה עשרים שנה לפני קום המדינה, ומאז נהפך למקום ריכוז לעולים. לא נבנתה בו המדינה אפילו דירה אחת לזוג צעיר. כשמתפנית שם דירה בעקבות פטירה „הולכים עליה מכות", אומר צעיר, שסבלנותו פקעה. הוא וחבריו עומדים להפגין, כנראה, במשרדי משרד השיכון.

אברהם ישעיהו יסיים את שירותו הצבאי בעוד חצי שנה. זה שנה וחצי הוא יוצא עם חברתו מזל משה מרחובות. השניים רוצים להינשא, אך אברהם טוען שהדבר אינו אפשרי. הוא אינו יכול להביא את כלתו לגור עמו בדירת הוריו הקטנה והצפופה, ואף היא אינה יכולה להביאו לדירת הוריה הקטנה ברחובות. אחיו של אברהם צמח, גר עם אשתו והבן בבית משפחת ישעיהו, אף במשך שנתיים של חיי מרורים בדירת הורים סכום כסף לעקור לעיר יבנה, שם בנה משרד השיכון דירות. אברהם יודע שלא יוכל לחיות חיי משפחה תקינים בדירת הוריו, לאחר נסיונו של אחיו. הוא מחכה לזכיה במפעל הפיס. רק כך, הוא אומר, יוכל להתחתן.

יעיש סויסה לא המתין למפעל הפיס. הוא התחתן והוליד בת. הזוג הצעיר מתגורר בבית משפחת סויסה — 12 נפשות ב־2½ חדרים. יעיש לא עמד בחיים בתנאי דחיסות אלה, שבהם נמנע ממנו לקיים חיים אינטימיים עם רעייתו. הוא ברח מביתו. סופו שנקלע לחברה עבריינית ועכשיו הוא מרצה, לדאבון לבם של בני משפחתו, עונש מאסר של שנה.

זה שנים, בכל פעם שמשרד השיכון מכריז על הרשמה למפעלי שיכון לזוגות צעירים, נרשמים צעירים של גן־יבנה בהתלהבות להשתכנות. אלא שפרט למילוי טפסים וציפיות שאינן מתגשמות לא זז בעניין זה דבר. וצעיריה של גן־יבנה מוסיפים להתגורר בדירות הוריהם.

ראש המועצה ישראל שטיין הצליח לאחר 26 שנה (עברו שלוש שנים מגן־יבנה המפד"ל) לקבל את הסכמת משרד השיכון לבנות 32 יחידות דיור לזוגות צעירים. הקבלן, „שיכון עובדים", כבר החל בעבודות בשטח, אך נאלץ להפסיקן מפני שמינהל מקרקעי ישראל טרם סיים את הליכי העברת הקרקע שהוקצתה למטרה זו למשרד השיכון.

אוכלוסייתה של גן־יבנה מונה 3000 תושבים, המתגוררים בכ־600 בתים. צפיפות הדיור בחלק הוותיק („המושבה") גבוהה יחסית, אך בחלק החדש („השיכונים") היא בלתי־נסבלת. רק עתה ניגשה חברה קבלנית („אורניה") לבניה פרטית בגן־יבנה והיא תבנה על בסיס מסחרי 32 דירות למכירה חפשית.

למדינת ישראל יש בגן־יבנה כ־1000 דונם קרקע פנויה לבניה. אין סיבה שהיא לא תבנה דירות לזוגות צעירים, לעולים חדשים ולוותיקים הרוצים לעבור מן העיר לכפר. המרחק בין גן־יבנה לבין חוף הימה של אשדוד הוא 8 דקות נסיעה בלבד.

„העזובה בגלל חוסר הבניה הורסת אותנו. הופכת את המקום למושב זקנים", אומר שטיין.

כאן הדרום

בנה ביתך ביבנה

שתי שכונות־וילות, במסגרת התכנית „בנה ביתך" יוקמו ביבנה — סוכם בעקבות ביקורו של שר השיכון אברהם עופר בעירה.

במשרד השיכון והמועצה הוחלט להרוס כל מבנה ישן או רעוע שיתפנה. ראש המועצה מ. עזריה אמר כי בבית יחידות־דיור לבנות תושלם עד החורף. שר השיכון הודיע כי משרדו יבנה בעירה 250 יחידות־דיור בנות 4—4 חדרים למשפחות מרובות ילדים.

הבטחות אלה העלו את המורל בעירה המתוסכלת שנעשתה מבודדת עוד יותר עם פתיחת הכביש החדש תל־אביב — אשדוד. עתה יש לקוות שההבטחות אכן יקוימו, והעירה תיחלץ ממצבה כיישוב ב„ישראל השניה" שבו אין מדברים עליה.

נגד הזיהום הוויזואלי

„במקום לבלוב פרדסים אנו רואים שלטים של קבלנים ומסדרות; וחלק מהשלטים חלודים ומוזנחים" כתבו תושבים לעיריית ראשון־לציון. אדריכל הנוף יצחק הגיש תערוך נגד „שילוט־התריכות", שאינו נחלת ראשון־לציון בלבד, והגדיר אותו כ„זיהום ויזואלי". בעקבות הביקורות והתלונות קיבלה העיריה ועדה שהחליטה לדון בנושא כיעור מבואות העיר בשלטים.

הצלחה „ראשונית" בהולנד

תזמורת הנוער של ראשון־לציון, בניהולו של „דוק" מאיר דוביצקי, בן הבילויים, ובניצוחו של בנימין אלון, סיירה שבועיים בהולנד. הופיעה ב־11 קונצרטים בעיר הרצפיה, ידידתה של ראשון־לציון, ובערים אחרות בחבל פריזלנד הצפוני. הקונצרטים של ה„אורקסטרה" הצעירה נמשכו יותר מהזמן המתוכנן, בגלל „ההדרנים" הרבים שהתבקשה לתת.

גן הילדים העברי הראשון

ישראל הרשמית של 1974, משרד החינוך המכוך בבעיותיו, הרשות לא ציינו המבנה את יובל ה־75 לייסוד גן־הילדים העברי הראשון בעולם, במושבה ראשון־לציון בשנת תרנ"ט. הגננת הראשונה היתה אסתר שפירא. כיום מבקרים 3000 ילדים ב־100 כיתות גן בראשון־לציון.

כיתות פעלתניות באשדוד

כ־15,000 התלמידים מאכלסים את רשת החינוך העירונית של אשדוד, להשתנה נפתחה בה לימודים במסגרת הרפורמה לכ־300 מתלמידי כיתות ז'.

מנהל מחלקת החינוך בעיריה ד. דעברי מודיע שבכל בתי הספר היסודיים נפתחו השנה, בעזרת הקצבי העיריה כיתות פעלתניות: 40 כיתות א' ו־20 כיתות ב'. בכיתה הלומדת בשיטה הפעלתנית יש פינות־עבודה, וכל תלמיד עוסק בנושא המעניין אותו. אחרי זה הלומדים ברוכה המורה את התלמידים וכל ראש קבוצה מדווח לה על עבודת קבוצתו. מצדדי שיטה זו מודיעים שבסוף השנה יודעים כמעט 100 אחוז מתלמידי הכיתות הפעלתניות לקרוא, והתלמידים לומדים מתוך עניין יותר מתלמידי הכיתות הלומדות בשיטה הפרונטאלית, שבה המורה הוא הפעיל העיקרי. נהוג ששיטה זאת זכתה להצלחה בכל הארץ.

באשדוד פועלת גם המבנה הציה באחד מבתי־הספר „הסיבה לכל הדר", המשלבת ילדים בגיל הגן עם ילדי כיתות א'—ב', ומקנה להם את יסודות הקריאה, המכשירה לפני כניסתם לבית־הספר.

דני צדקוני

סע בקוים המהירים של אגד
קוים ללא עצירה

קוי NON-STOP

תל אביב-באר שבע-תל אביב קו 369
בדרך המקוצרת דרך כביש בית-קמה
תל אביב-חיפה-תל אביב קו 901
תל אביב-ירושלים-תל אביב קו 405
חסוך בכסף חסוך בזמן סע

NON-STOP
המחלקה ליחסי צבור

ההסתדרות הכללית של העובדים בארץ־ישראל
מועצת פועלי תל־אביב־יפו

ארגון העובדים בעירית תל־אביב־יפו

חוזר מס' 6/1974

אל צבור עובדי העיריה!

חברות וחברים יקרים!

הפסקת עבודה של עובדי העיריה וקיום אסיפות כלליות של העובדים

תתקיים ביום רביעי י"ד חשון תשל"ה — 30-10-74 בין השעות 06.00—12.00 בצהרים וזאת בהתאם להחלטת מזכירות הארגון מיום שני ח' חשון תשל"ה 24.10.74 עקב הפעלת כוחות המשטרה ע"י ראש־העיריה מר שלמה להט בסכסוך עבודה בין מפקחי־בנין במינהל ההנדסה וקבוצת סטודנטים.

א) על כל העובדים להתייצב ביום רביעי הנ"ל לעבודה בשעות הרגילות להחתים את כרטיס הנוכחות ולהשאר במקומות עבודתם. העבודה תיפסק בשעה 06.00 ותתחדש בשעה 12.00. על כל העובדים להמצא במקומות העבודה פרט לשעה 09.00 אשר כל העובדים ישתתפו באסיפות הסברה כלליות הקרובות למקום עבודתם.

ב) העובדים בשירותים הבאים ימשיכו את עבודתם:
1- כל שירותי הכבאות.
2. הפעלת אספקת המים, ההזנה בבתיה"ח ומוסדות הילדים, כמרכז למוסדות לקשישים וחולים כרוניים. (גבעת השלשה), יפעלו כמו בתורנויות שבת וחג, אשפה בבתיה"ח תפונה כרגיל.

ג) יועצי העובדים במחלקות ידאגו לבצוע ההוראות הנ"ל.

להלן רשימת האסיפות הכלליות אשר תתקיימנה ביום רביעי 30-10-74 בשעה 09.00 לפי הפירוט הבא: —

	מקום האסיפה	בהשתתפות
1)	בית עובד העיריה — אולם ההצגות, רח' פומבדיתא 4 ת"א.	הח' ת. קאופמן — יו"ר ארגון העובדים. הח' ג. ברקוביץ — חבר המזכירות ויו"ר ועד עובדי מינהל הנדסה. הח' י. ארנון — חבר מזכירות הארגון.
2)	בנין העיריה — ברחבה קומה א' ככר מלכי ישראל.	הח' ב.ע. שני — מזכ"ל ארגון העובדים. הח' א. ניצן — חבר מזכירות הארגון ויו"ר ועד העובדים במוסדות סוציאל פדגוגיים. הח' ל. דבורין — חבר מזכירות הארגון. הח' א. א' אבירם — חבר מזכירות הארגון.
3)	מינהל הנדסה ומפה"מ, שד' קק"ל 68 בחצר	הח' י. גרינר — חבר מזכירות הארגון. הח' י. אבן זהר — חבר מזכירות הארגון. הח' פ. מכניק — חבר מזכירות הארגון ויו"ר ועד הטכנאים.
4)	ביה"ח „הדסה"	הח' י. אפשטיין — חבר מזכירות הארגון. הח' י. דשה — חבר ועד העובדים באגף האשפוז.
5)	ביה"ח „איכילוב"	הח' מ. סליבקין — חבר מזכירות הארגון. הח' ת. פונט — חברת מזכירות הארגון וחברת ועד העובדים באגף האשפוז.
6)	ביה"ח „הקריה"	הח' א. עוזרי — חבר מזכירות הארגון וחבר ועד העובדים בשרות בתיה"ס וגנ"יל (חנוך). הח' א. גורדון — יו"ר ועד העובדים באגף האשפוז.
7)	אגף התברואה	
	1) חבל המזרח, רח' נתן 85 התקוה	הח' ז. כותה — חבר מזכירות הארגון ויו"ר ועד הפועלים באגף התברואה. הח' ש. סינואני — חבר מזכירות הארגון.
	2) חבל המרכז, רח' הכרמל 16	הח' ע. משולם — חבר מזכירות הארגון וחבר ועד הפועלים באגף התברואה. הח' צ. סינה — חבר ועד הפועלים באגף התברואה.
	3) חבל דיזנגוף, רח' השל"ה 4	הח' י. כהנא — חבר מזכירות הארגון. הח' י. קורנפלד — חבר מזכירות הארגון וחבר ועד העובדים במינהל ההנדסה.
	4) חבל דרום, רח' התקומה פנת התחיה — יפו	הח' ג. כהן — חבר מזכירות הארגון ויו"ר ועד הפועלים באגף התברואה. הח' ש. משולם — חבר ועד הפועלים באגף התברואה.
	5) חבל עבר הירקון, רח' שבט שמעון 30	הח' ז. תמרי — חבר מזכירות הארגון. הח' ש. סביב — חבר מזכירות הארגון ויו"ר ועד העובדים בשרות בתיה"ס וגנ"יל (חנוך).

הפסקת העבודה וקיום האסיפות לא באות כתביעה לתוספת שכר או הטבות, אלא, אך ורק כמחאה על מעשהו ללא תקדים של ראש העיריה מר ש. להט בהזמנת כוחות המשטרה להתערב בסכסוך־עבודה. על ראש העיריה מר ש. להט לכבד את עובדי העיריה ואת אירגונם המייצג ולפי זה, נבנה את יחסינו לראש העיריה ולהנהלה החדשה.

בברכת חברים ובידידות,
ת. קאופמן
יו"ר „ארגון העובדים"

תל־אביב, י"א חשון תשל"ה
27.10-1974

ההסתדרות הכללית של העובדים בארץ־ישראל
מועצת פועלי תל־אביב־יפו

ארגון העובדים בעירית תל־אביב־יפו

גלוי־דעת לעובדי עירית תל־אביב - יפו

אל צבור עובדי העיריה,

חברות וחברים יקרים,

ביום רביעי 23.10.1974 הזמין ראש עירית ת"א—יפו מר ש. להט את משטרת ת"א לאסור עובדי העיריה.

ראש העיריה אמר שרצונו לעשות הכל על מנת לשפר את תדמיתו של עובד העיריה כאשר ביקש קרדיט מעובדי העיריה בכדי ללמוד את בעיות העובדים.

מר ש. להט התייצב בעצמו במינהל הנדסה ופקד על חמשת הניידות של המשטרה אשר באו לאסור תשעה עובדי עיריה — מפקחי בנין במינהל הנדסה, שהתנגדו להוצאת 14 סטודנטים לעבודה, עד אשר יגמור מר י. גריפל מ"מ ראה"ע את ההסדר הרצוי לשני הצדדים הן לקידום העובדים במקום והן להפעלת סיירת הסטודנטים.

מר י. גריפל החליט להפעיל את הסיירת עוד לפני גמר המשא ומתן עם הנהלת הארגון ולכך התנגדו העובדים.

הנהלת ארגון העובדים והמזכירות קבלו בסבר פנים יפות ובנכונות רבה את ההנהלה החדשה. גילינו במשך חדשים רבים נכונות וסבלנות, ועברנו בהתאפקות רבה על מקרים שבגללם בהנהלות קודמות היינו מגיבים בחומרה. לא היה לנו ואין לנו ענין בסכסוכי עבודה מקצועיים או פוליטיים.

אנו נציגי צבור עובדים מעבר להשקפות מפלגתיות, ואת אשר אנחנו מייצגים בראש וראשונה אלה זכויותיו, הישגיו וכבודו של עובד העיריה.

לפני כניסתו של מר ש. להט, שבועות מספר בלבד, פרצה שביתה שנמשכה כ־12 יום של נהגי תברואה, מלווה מתיחות רבה. האם הוזמנה המשטרה? האם הוזמנו נהגים זרים להפעיל את המכוניות?

לנו יש מוסדות משותפים עם העיריה ואנו הארגון הוותיק ביותר מכל ארגוני העובדים בארץ, אנו מכבדים כל הסכם שאנו החתומים עליו ושנעשה על דעת שני הצדדים. גם, כאשר הוא אינו פופולרי בעיני העובדים.

אננו מחפשים סנקציות, איננו אוהבים הצהרות בעתונות. האם מר ש. להט לא יכול היה לבוא בדברים עם הנהלת הארגון? או עם יושב ראש הארגון? להזמינו ולבוא באופן דחוף למינהל הנדסה, ולא לקרוא למשטרה על מנת לאסור עובד העיריה ולכבול אותו באזיקים.

מר ש. להט בכבודו ובעצמו התייצב להפעיל את כוחו ואת יכולתו נגד תשעה עובדים ולעזרתו קרא למשטרה.

אנו יכולים לומר למר ש. להט שבדרך זו הוא לא יכול לעבוד עם עובדי העיריה.

חברות וחברים יקרים, מזכירות ארגון העובדים בישיבתה שלא מן המנין ביום ה' 24.10.74 החליטה פה אחד על דעת נציגי כל הסיעות דלהלן:

1. **להוציא גלוי דעת זה לציבור העובדים.**
2. **להשבית את העבודה במינהל הנדסה על כל עובדיו במידה ותימשך עבודת הסיירת עם הסטודנטים לפני גמר ההסדר עם נציגי הארגון והועד. הארגון תובע ממר י. גריפל ראש מינהל הנדסה להפסיק מיד את עבודת הסיירת ולבוא במשא ומתן עם נציגי הנהלת ארגון העובדים.**
3. **להפסיק את עבודת העיריה על כל שרותיה (פרט לשרותי חרום) ביום רביעי 30.10.1974 משעה 6.00—12.00 ולקיים אסיפות הסברה במקומות העבודה כמחאה על מעשהו ללא תקדים של מר ש. להט בהזמנת כוחות משטרה להתערב בסכסוכי עבודה.**

על ראש העיריה לקיים את הבטחותיו ולכבד את עובדי העיריה וארגונם המייצג ולפי זה נשמור על יחסינו אליו.

ברכת חברים
המזכירות

תל־אביב, י"א חשון תשל"ה
27.10.1974

דאגה מההתפתחויות בהיקף היצוא

מאת סופר "דבר"

ממדי היצוא הריאליים בתשעת החודשים הראשונים של 1974 מעוררים דאגה בקרב חוגים כלכליים. מסתבר שחלק ניכר מהגידול בהיקף היצוא יש לזקוף לזכות עליות המחירים של מוצרי היצוא ולא לגידול בכמות הסחורות שיוצאו. בתשעת החודשים הראשונים של השנה, גדל היצוא התעשייתי ב־16 אחוז, אולם בששת החודשים הראשונים של השנה עלה מדד מחירי היצוא ב־19 אחוזים(!), ופירוש הדבר שאם מגמה זו נמשכה גם בשלושת החודשים האחרונים הרי שביצוא לא חלה כמעט עלייה ריאלית.

תופעה דומה כמעט ניכרת גם ביצוא התעשייתי ללא יהלומים. בחודשים ינואר—ספטמבר הסתכם היצוא התעשייתי ללא יהלומים ב־699 מיליון דולר, לעומת 493 מיליון דולר בתקופה המקבילה אשתקד — עלייה של 42 אחוז. אולם מדד המחירים של היצוא התעשייתי ללא יהלומים עלה במחצית הראשונה של השנה בכ־35 אחוז(!) לעומת התקופה המקבילה אשתקד.

ביצוא היהלומים חלה, בגלל השפל בעולם, הנסיגה הבולטת ביותר. במחירים שוטפים ירד יצוא הענף בתשעה אחוזים, אולם במחירים קבועים מסתכמת הירידה בכ־20 אחוזים.

בתשעת החודשים הראשונים של שנת 1974 הסתכם יצוא הסחורות ברוטו ב־1,308 מיליון דולר (במחירים שוטפים בדולרים) לעומת 1,125 מיליון דולר בינואר עד ספטמבר 1973. עלייה זאת, ב־16 אחוזים משקפת הן את השינויים במחירי היצוא בחוץ לארץ והן את השינויים בכמות הסחורות שיוצאו.

היצוא נטו הסתכם בינואר—ספטמבר 1974 ב־1,344 מיליון דולר (במחירים שוטפים בדולרים) לעומת 1,077 מיליון דולר בתקופה המקבילה ב־1973 (עלייה ב־16 אחוזים). נתוני הערך החודשי הממוצע של היצוא נטו (לאחר ניכוי השפעת העונתיות הרגילה) מראים על עלייה מ־121 מיליון דולר בממוצע לחודש ברבע הראשון של השנה ל־147 מיליון דולר ברבע השני ול־152 מיליון דולר ברבע השלישי.

יצוא היהלומים נטו (לאחר ניכוי ההחזרות) הסתכם בתקופה ינואר—ספטמבר 1974 ב־415 מיליון דולר (במחירים שוטפים בדולרים) לעומת 455 מיליון דולר בתקופה המקבילה ב־1973, ירידה של 9 אחוזים. נתוני הערך החודשי הממוצע של היהלומים נטו (לאחר ניכוי השפעת העונתיות הרגילה) מראים כי בחודשים האחרונים חלה ירידה ביצוא זה לכ־43 מיליון דולר בממוצע לחודש לעומת כ־50 מיליון דולר בחודשים אפריל—יולי השנה.

היצוא החקלאי (כולל פרי הדר) הסתכם בינואר—ספטמבר 1974 ב־134 מיליון דולר, דומה לזה שבתקופה המקבילה אשתקד. יצוא פרי ההדר עלה ב־2 אחוזים (מ־86 ל־88 מיליון דולר) ואילו ביתר היצוא החקלאי חלה ירידה של כ־4 אחוזים.

יצוא סחורות ברוטו הסתכם בספטמבר 1974 ב־124 מיליון דולר (במחירים שוטפים בדולרים), מזה 5 מיליון דולר יצוא חקלאי ו־119 מיליון יצוא תעשייתי.

היצוא נטו הסתכם בספטמבר 1974 ב־117 מיליון דולר בהשוואה ל־127 מיליון דולר באוגוסט השנה. ירידה זאת ב־8 אחוזים היתה קטנה מהצפוי בהתאם לשינויים העונתיים הרגילים בין אוגוסט וספטמבר.

מגמת ירידה בהכנסות השכירים

מאת חיים גורן

מועד תהליכם של הסכמי הצמדה הקיבוציים הוא חודש אפריל. בחודש אפריל חלים גם השינויים בניכויי המסים והמלוות במסגרת שנת התקציב החדשה של הממשלה והרשויות המקומיות. משום כך משכורות חודש אפריל (כולל הפרשי תשלומים וניכויים בחודשים מאוחרים יותר) מהווה בסיס השוואתי נוח להערכת משמעות השינויים בתוספת השכר נטו וברוטו.

התקופה שבין אפריל 73 — מרץ 74, שנת מלחמת יום הכיפורים, הצטיינה בהתייקרויות מואצות ללא תקדים. מי זוכר היום את הסערה הציבורית שהתעוררה בסביב להחלטה לצמצם הסובסידיות על המצרכים החיוניים ביותר? נדמה שחלפו ימים רבים מאז. לברות ההתייקרויות הרבות, החליטה הממשלה גם הפעם על הכבדה במסוי ובמלוות על ציבור השכירים במסגרת המדיניות לבלימת האינפלציה ומימון צורכי הבטחון.

האם תוספות השכר היוו פיצוי נאות?

תוספות היוקר ביולי 73, ינואר ופברואר 74 הסתכמו ב־31.1% על 700 ל"י שכר יסוד. באפריל 74, במסגרת המדיניות המקפדנית של ההסתדרות הוחלט על תוספות שכר אחידות מדורגות לפי שכר היסוד בין 50 ל־80 ל"י לחודש. כמו כן נוספה שנת ותק ותוספות לילדים בקיצבת הביטוח הלאומי.

לפי נתונים של הלשכה המרכזית לסטטיסטיקה שפורסמו לאחרונה, גדל השכר הממוצע לשכיר במשך החודשים ינואר—מרץ רק ב־30% לעומת התקופה המקבילה אשתקד וזאת לגרות הסחף במחירים. תוספות היוקר הנוכחיות אינן מדביקות את קצב ההתייקרויות ואינן משקפות נאמנה את ההתייקרות הממשית. סל הפריטים המשמש בסיס למדד המחירים לצרכן נקבע לפי סקר הוצאות המשפחה הרגילה בשנת 69—68 (!), והגיע הזמן לעדכנו. גם המדיניות המקפדנית של ההסתדרות לשנת 74 היתה מוצדקת היות ותוספות השכר האחידות לא הותאמו לשנות הוותק של העובד ולמספר התלויים בו. בהכנסה נטו לנפש, קופחו בעלי משפחות ועובדים ותיקים.

קיפוח העובדים השכירים בולט שבעתיים לאור נתוני הלשכה המרכזית לסטטיסטיקה הקובעים שנמשכת המגמה של פיגור השכר אחר הגידול בתוצר הלאומי הגולמי וירידת חלקו של השכר בהכנסה הלאומית בהשוואה לחלקו של ההון.

להלן סקר השוואתי של השכר ברוטו ונטו של מספר פקידים העובדים במוסד ציבורי המשובצים לפי הדירוג האחיד. ההשוואה היא בין אפריל 73 לבין אפריל 74. הנתונים כוללים הפרשי שכר וניכויים לאותם חודשים כמוצר מאוחר יותר. כמו כן כוללים הנתונים את החלק היחסי של משכורת חודש 13.

הגידול בשכר, נטו, בין אפריל 1973 ואפריל 1974

גיל	מצב משפחתי	דרגה (דירוג אחיד)	שנות ותק 4/73	שנות ותק 4/74	תוספת ברוטו %	תוספת נטו %	תוספת נטו סכום (מעוגל ללירות שלמות)
25	רווק	26 י"א	3	4	36.1	33.0	224.—
23	רווקה	20 ח'	3	4	30.1	33.2	197.—
25	נשואה + ילד	24 י'	4	5	36.4	33.2	235.—
35	רווק	30 י"ג	10	11	24.4	23.4	211.—
58	נשוי + ילד, אשה עובדת	40 י"ח	20	*20	10.7	2.1	30.—
62	נשוי, אשה לא עובדת	36 ט"ז	20	20	11.5	2.5	33.—
48	נשוי, אשה לא עובדת, 2 ילדים	30 י"ג	10	11	28.5	25.1	258.—
40	נשוי, אשה לא עובדת, 3 ילדים	28 י"ט	10	11	34.0	29.7	295.—

* תקרת הוותק בדירוג האחיד.

מגמה להקפאת השכר והפחתת ההכנסה הפנויה

לפי פירוטי שכר אלה, בפיגורים התחתונים של עובדי מינהל ושרותים במוסד ציבורי, תוספת ההכנסה נטו קטנה מהתוספת ברוטו. לפי מספר התלויים, התוספת לבעלי משפחות היא אפסית בהתחשב בהתייקרויות הרבות. מה יעשה עובד שכיר שאשתו לא עובדת ויש לו שני ילדים בתוספת נטו של 258 ל"י לחודש, כלומר 65 ל"י לנפש? עומדות לפניו שתי ברירות: [illegible] רמת חייו [illegible], או להתיש את כוחותיו בעבודה של שעות נוספות, משמרות, עבודה קבלנית. ניצול דמי הבראה לצרכים שוטפים וכו'. כל זאת על מנת לא לרדת לפחות ברמת החיים.

התייחסתי כאן לשכרם של עובדי מינהל ושרותים במיגזר הציבורי. לכן אני מניח, שגדל מספרם של החיים במצוקה בקרב בעלי ההכנסות הנמוכות והבינוניות. תהליך זה מנוגד לשאיפתנו לחברה שיוויונית וצודקת יותר.

בעצם העובדה שהממשלה במדיניותה הכלכלית מעדיפה להתעלם מכך, דרישת שר האוצר, י. רבינוביץ לעקר חלק מהתוספת היוקר האחרונה, והחלת המלווה החדש רטרואקטיבית מהחודש אפריל 74, יש משום מגמה להקפאת השכר והפחתת ההכנסה הפנויה. בממשלה בראשות מפלגת פועלים, אפשר היה לצפות למדיניות אחרת. ההסתדרות צריכה להתייצב ביתר תוקף כנגד מגמה זו. העובדים השכירים זכאים לנתח הגון יותר מן ההכנסה הלאומית, בזכות ולא בחסד. אפשר וצריך להקל את נטל המיסוי הבשהוני בציבור העובדים השכירים על־ידי חלוקה פנימית צודקת יותר ופרוגרסיבית.

רפורמה מתאימה במיסוי המפלצי ההסתדרותי צריכה להסיר או להקל מאד את הנטל מעל האוכלוסיה הנתונה במצוקה חמרית ולעומת זאת להטיל מעמסה יותר על בעלי הכנסות גבוהות, חברות הון וכו'. ואחרון אחרון, כבר הגיע הזמן שהמוצגים בוובר ופקשו בסיקה את מרכיבי הסכי־ בורה בגדי שעובד שכיר ממוצע יוכל למצוא בו את ידיו ורגליו?

הכרזות ומעשים: פער הרסני

יעקב ארנון

בתקופה האחרונה השפיעו עלינו מהותי המדינה הכרזות, וראיונות ברדיו, בטלוויזיה ובעתונות, שהתייחסו לא רק לעבר, אלא, ובעיקר, גם לעתיד. אין זה מקרי שעיקר עניינם של מנהיגינו היא בתחום הפוליטי והבטחוני. אך ברצוני להתייחס לתחום שבאופן מבטי היה פחות פרטי, אך זכה בכל זאת לתשומת לב בכל ההכרזות למיניהן, המדובר בתחום הכלכלי.

בימים אלה מקובל על כל הנה, להתחיל בפיסקה הכוללת את מודעות לגבי חומרת המצב. אין איש שאינו מדגיש את הדאגה העמוקה החייבת לקנן אצל כל אזרח לנוכח הסכנה הגדולה המאיימת עלינו כתוצאה מהגרעון ההולך וגדל במאזן התשלומים השוטף, הגברת הנטיות האינפלציוניות, וההשלכות של השפעות אלה בתחומים האחרים של חיינו הכלכליים.

אחרי הקדמה זו מתחלקות ההכרזות לשתיים: (א) אלה ההכרזות על־ידי דוברי הממשלה קוראות לציבור להוריד את רמת חייו ולהיות נכון לעבודה מאומצת ויעילה יותר, כדי לצמצם את הירידה ביתרות המטבע הזר וכדי להיאבק בהצלחה נגד האינפלציה; (ב) ההכרזות המדברות על־ידי נציגים של הלוים בסוריבים בציבור, משלמות קצת מס שפתיים למצב הכלכלי, אך מוקדשות בעיקרן להטמירה על האינטרסים של קבוצה זו או אחרת.

בהכרזות מסוג זה אין הבדל עקרוני בין נציגי ההסתדרות ובעלי התעשיה. הדורשים לשמור על דינמיות מספקת בהצמיחה, לבין נציגי החקלאים שמודאגים מהקטנת הכנסותיהם. או נציגי ההסתדרות התובעים אמצעים רציניים יותר כדי להתגבר על הקשיים, בתנאי שאלה לא יפגעו במאומה בהישגים הכלכליים של השכירים.

המשותף בין כל הקבוצות האינטרסנטיות הוא, שכל מה שהושג בעבר — קודש הוא. העם היהודי חידש בדבקותו במסורה, מוליח מחדש, גם ביחס ההוביל ההילדיים, את אחר כך בקדושת ההרגלים. הדבר טוב להדגים שהרגלים אלה כשפט הו מצדקים והתאימו להשפעות הרחבות הכלכליות של החברה — חייבים לצבור עכשיו שינויים כולל את ההתפתחויות החדשות שלה. לאלה שעומדים באמצע החזוב בצורה רציונלית על עיקר עצמו יש לא פעם הרבה יאוש כאשר הם רואים כאמור שהאינטרסים הכלכליים השונים של המדינה אינם בדרכה להוביל מבכיה כדי לקדם את השינויים הנדרשים לצמק להחברה. נוצר הרושם כרוב ההכרזות על הוברה הנ־ מצב הן יותר ביטויים של נימוס בלי כוונה מחשבה כאחריות, ובלי הבנה מעמיקה להוצאה הכבג.

אם בודקים את שיויון הנ־ על המאפיין את ההכרזות על הירדת המצב עם היחס בינוניים את טירדה האינטרס של הקבוצות השונות — מבינים את הסכנה האמיתית כאשירת על כל אלה החייב רציים לבצע שינויים במצב הקיים.

אחת ההוכחות לכך, שרוב ההכרזים אינם מבינים את המציאות העגומה של מצבנו הכלכלי אינם מוכנים להסיק את המסקנות המתחייבות מכך, היא התביעה: "אל תגע בי — גע רק באחרים". ההכרזות נבנית ברוב ההצהרות, ענין זה להסביר עוד יותר אם רואים את הפער הקיים בין כל ההכרזות למיניהן לבין הר מעשים, הקיבת באמת נכונה להמיד על רמת החיים גם בהתייחסות על המפעלים הי פרטיים והד? איפה הרצון לייעל את המבייה כדי להוריד את מחיר המוצר בלי להוסיף לתכבתו של הרווחים? איפה הדרישה לתוספת מאמץ כדי להגדיל את היצור ולספר את הפרותים בתנאים הקיימים, בלי להוסיף תקציב כדי להם פרס לאלה שיספרו שירותים אלה? באיזה מקום מתחילים בדיבנות לדרישות להוסיף שעות לימודים, כדי לספר את הכרה ההכרה בגל הוקום היתר עבודה המשברים ההלשות (ובודוד הי ההחיל בצבעים אפיזי של הפער בהברה הישראלית) בלי תוספת של תשלום עבור שעות נוספות? איך יתכן שלמעשה מופעים על דרישות לקצר את יום העבודה? מהי הקדושה של 30 שעות עבודה בשבוע בבתי ספר יסודיים? של 24 שעות בבתי ספר תיכוניים, המספר הולך וקטן של שעות ברכות השיעור של המכללה הגבוהה? מה עם "בעית קרע" של הפקידים שהלקו עובדים היום במשרדים ובמשרדים ממשלתיים כל יום אחד? מה עם "החוב" של בנות הכתבן של בנות הכלכלה, שבמהותם אצלנו יותר מאשר במדינה עשירה הרבה יותר? באיזה מקום באמת עובדים היום, יותר מכה תעבודי לפני שנתיים, למען שיפור במצבנו הקשה שהתפתח בהבהובים החברתיים הכלכליים?

בודק הנוגע ראש הממשלה, בראיון בטלוויזיה, את הר קבר ההדק הקיים בין צעדי אוה בדיניות והבאיה, לבין הר צורך להקטין את הלוותנו בסי דרגות אחרות בתחום הכלכלי. לא מספיק להסכים עם הכרזה זו "על הנאי" וגם לא מספיק להסכים לה בלי תנאים, אבל ללא מעשים, מצבנו דורש שינוי מהפכני, קודם כל ולפני הכל בגישה של בתעשיה, הר צריכים להבין להסביר לציבור הרחב את הקשר בין הר שיפור האמיתי, לבין המעשים הדרושים. בלי הבנת הקשר יישאר הכל בגדר של דיבור והכרזה, ומצבנו יעשיך להיות הכר קיים, הבנת הקשר לא תפתור את הקשיים הרבים, אך המאבק יעשיך להיות קשה. אבל נוכל לשמור על הקיימים לעתיד טוב יותר.

ירידה במספר המועסקים בבנייה

במחצית הראשונה של 1974 הגיע מספר משרות השכיר בענף הבינוי ל־75 אלף בממוצע לחודש והיה נמוך ב־12 אחוז מאשר בתקופה המקבילה אשתקד וב־5 אחוזים מאשר במחצית השניה 1973. עם זאת יצויין כי לאחר הצמצום בעקבות המלחמה עלה בהדרגה מספר משרות השכיר בענף הבינוי ומספרן הגיע ל־80 אלף ביוני 1974 לעומת 70 אלף בינואר 1974 ולעומת 83 אלף בחודש ספטמבר 1973 — שלפני המלחמה. במספרים אלה נכללים העובדים מן השטחים המוחזקים אולם לא נכללים חברי קבוצות קבלניות. על כך מסר דובר הלשכה המרכזית לסטטיסטיקה בהסתמך על נתונים שהתקבלו ישירות בלשכה ממדגם מוצג של קבלנים.

מספר משרות של השכירים היומיים הגיע בחודשים ינואר עד יוני 1974 ל־57 אלף בממוצע לחודש — ירידה של 16 אחוז לעומת התקופה המקבילה אשתקד ושל 7 אחוזים לעומת המחצית השניה 1973. מספר ימי עבודה של השכירים היומיים הגיע ל־1,048 אלף בממוצע לחודש — ירידה של 19 אחוז לעומת התקופה המקבילה אשתקד אך ברמה דומה לממוצע לחודש שנרשם במחצית השניה של 1973.

שכר והוצאות עבודה

השכר הממוצע שקיבל שכיר העובד בענף הבינוי היה גדול בתקופה ינואר—יוני 1974 ב־24 אחוז בממוצע לחודש מאשר בתקופה המקבילה אשתקד וב־10 אחוזים בהשוואה למחצית השניה של 1973. בנתוני הלשכה המרכזית לסטטיסטיקה מתברר עוד כי העלייה בשכר הממוצע היתה גדולה יותר אצל השכירים היומיים מאשר אצל השכירים החודשיים והיא התרכזה בעיקר ברבע השני של השנה. בתקופה האמורה הגיע השכר הממוצע ליום עבודה של שכיר יומי ל־59 ל"י בממוצע ליום עבודה — לעומת 54 ל"י בינואר—מרס 1974 ואילו בחודש יוני 1974 הגיע השכר ל־62 ל"י (לעומת כ־51 ל"י בספטמבר 1973 שלפני המלחמה).

בששת החודשים הראשונים של 1974 שכר זה הגיע ל־56 ל"י בממוצע ליום עבודה — דהיינו ב־28 אחוז יותר מאשר בתקופה המקבילה אשתקד וב־9 אחוזים יותר מאשר במחצית השניה של 1973. עליית השכר הממוצע של השכירים החודשיים שהגיע בתקופה זו ל־1,580 ל"י לחודש, היתה מתונה יותר והסתכמה ב־17 אחוז בהשוואה לתקופה המקבילה אשתקד. ביוני 1974 הגיע שכר זה ל־1,720 ל"י לחודש לעומת 1,510 ל"י לחודש בספטמבר 1973.

הוצאות העבודה של המעסיקים על העסקת שכירים, הכוללות בנוסף לשכר גם את ההוצאות הנלוות לשכר, עלו באותה תקופה בשיעור דומה לשכר הממוצע. ההוצאות העבודה הממוצעות ליום עבודה של שכיר יומי הגיע בינואר—יוני 1974 ל־76 ל"י ליום עבודה (ביוני 1974 ל־83 ל"י) לעומת 60 ל"י בתקופה המקבילה אשתקד (עלייה של 27 אחוז) ו־71 ל"י במחצית השניה של 1973. ההוצאות על העסקת שכיר חודשי הסתכמו במחצית הראשונה של 1974 ב־1970 ל"י בממוצע לחודש (ביוני 1974 ב־2,130 ל"י) לעומת 1,690 ל"י בתקופה המקבילה אשתקד ו־1,840 בחודשים יולי—דצמבר 1973.

מבצע מהפכני
לרכישת מטבעות ישראל במחירים זולים !!!

כסף עם כוח קנייה עצום: זהו הכסף הישראלי שתשתמש בו לקניית מטבעות ישראליות, גם בימים האלה, ימי האינפלציה הדוהרת. כשערכו של הכסף יורד וכוחו בחולש: הכסף הישראלי שבידך. **שווה הרבה יותר...** אם תשקיע אותו במטבעות ישראליות. **קנה "סחורה ליגלית"**: המונפקת ע"י בנק ישראל... שיש לה ביקוש בינלאומי.

מטבעות ישראל: "מוכרים" ורצויים בניו־יורק, בטורנטו, באמסטרדם, בציריך, בפרנקפורט, ברומא, בטוקיו, ובדרום אפריקה.

אנשים, בנקים, מוסדות פיננסיים ובתי מסחר למטבעות מכל קצות תבל רוכשים אותם ומשלמים עבורם במטבע זר. (כ־85 אחוז מהמטבעות שהונפקו עד 31.12.1972 ו־60 אחוז מהמטבעות שהונפקו בשנים 1973, 1974 נמכרו בחו"ל תמורת מטבע זר).

שעת כושר לפניך עכשיו: כי כאשר ישתנה שער הדולר, מחירם של המטבעות שכבר קנית בלירות ישראליות **יעלה מייד** בהתאם לשער החדש!

מדוע יחסרו מטבעות ישראל בביתך? כדי לקנות אותם אין צורך "במלאכה" מסובכת, וכדי למכור אותם "המלאכה" היא הרבה יותר קלה. אנו היחידים שהכנו עבורך תוכניות חסכון הן למסרת איסוף והן למטרה השקעה; פנה בהקדם לקבלת יעוץ והסברים על תוכניותינו.

תכנית הכי פופולרית: אנו מציעים בפעם הראשונה בארץ אוסף של 20 מטבעות מכסף שהונפקו בין השנים 1958 — 1974 ואשר מחירם עדיין זול מאוד.

ואלה הם עשרים המטבעות: הצשור, ושבו בנים, הרצל, עם ישראל חי, הנצחון, ירושלים, שלום, מקוה ישראל, המדע, שלח את עמי, התעופה, כ"ה למדינת ישראל, בן־יהודה, פדיון הבן 1970, 1971, 1972, 1973, 1974, חנוכיה רוסית, חנוכיה בבלית.

מחיר האוסף הזה בארץ: 3300 ל"י. ניתן לקנותו ע"י תשלום 550 ל"י במזומן ושישה תשלומים חדשיים בני 460 ל"י.

חסוך 350 ל"י: שלם רק 2950 ל"י במזומן והאוסף הוא שלך.

בכמה מוצע למכירה בחו"ל: חברה גדולה בארצות־הברית מפיצה את האוסף הזה (350 אוספים) במחיר 1500 דולר ב־20 תשלומים חדשיים.

תוכנית מומלצת:

אוסף של 17 מטבעות מכסף. 14 מטבעות שביניהם: הנצחון, ירושלים, שלום, מקוה ישראל, המדע, שלח את עמי, התעופה, כ"ה למדינה, בן־יהודה, פדיון הבן 1970, 1971, 1972, 1973, 1974. שלושת המטבעות הנותרים הם **מיוחדים**: שלום (הנפקה 20,000); המדע (הנפקה 22,500); ופדיון הבן 1972 (הנפקה — 15,000). **הערה חשובה:** 11 מטבעות מהאוסף הזה הונפקו בכמות למטה מ־20,000 לכל מטבע:

מחיר האוסף הזה: הוא 3750 ל"י במזומן או בתשלומים כדלקמן: 950 ל"י במזומן והיתרה ב־6 התשלומים חדשיים בני 550 ל"י.

לא לאחר את המועד: האל תדחה קנייתך! הזדמנות של ימים ספורים לפניך. אל תחמיץ אותה.

עוד חמש תוכניות חסכון קיימות לבחירתך. גש אלינו לקבלת פרטים מפורטים.

הגלריה הישראלית למדליות ולמטבעות

רחוב מגדלי 2 תל־אביב, טלפון 220648

מ־9.00 עד 13.00, ומ־16.30 עד 19.00

לבחירה **שטיחים פרסיים** במחירים נוחים (במיוחד גדולים)

שילוני

ת"א, רח' לילינבלום 28, טלפון 57064

חוק התכנון והבניה תשכ"ה — 1965

מרחב תכנון מקומי, הגליל התחתון והגליל המזרחי

הודעה בדבר אישור תכנית מפורטת

נמסרת בזה הודעה, בהתאם לסעיף 117 לחוק התכנון והבניה, תשכ"ה—1965, כי הועדה המחוזית לתכנון ולבניה מחוז הצפון אישרה תכנית מפורטת הנקראת "תכנית מפורטת מס' 1813 — כביש מס' 52, צומת פורדי־גולני, קטע ק"מ 19—16", שהודעה על הפקדתה יחד עם התשריט המצורף אליה, פורסמה בילקוט הפרסומים 1940, תשל"ג, עמ' 2238.

התכנית האמורה, בצורה שבה הועדה המחוזית אישרה אותה ביחד עם התשריט המצורף אליה, הופקדה במשרדי הועדה המחוזית האמורה וכן במשרדי הועדה המקומית לתכנון ולבניה הגליל התחתון שבטבריה והגליל המזרחי [illegible], טבריה, וכל המעונין רשאי לעיין בה ללא תשלום בימים ובשעות שהמשרדים האמורים פתוחים לקהל.

י. קניג
יושב ראש הועדה המחוזית לתכנון ולבניה — מחוז הצפון

מיהו חקלאי?

מאת א. סדומי, סופר "דבר"

השאלה מיהו חקלאי הועלתה לראשונה לפני יותר מעשר שנים, בעת כהונתו של משה דיין כשר־החקלאות. היתה אז תקופה של עודפים גדולים בענף הרפת ובבית־מטבחיים, כי לול, כשחייבו סובסידיות ניכרות והגבלות הכמויות בייצור. כאשר הוחלט על חלוקת מיכסות ייצור לחקלאים בשני ענפים אלה, כיהן אז משה דיין כסיבה־לצרכאים מיוחדת, בה העלה את רעיונו "חקלאות לחקלאים".

כוונתו היתה להגדיר מיהו חקלאי לגבי זכויות למיכסות ייצור בשני ענפים אלה, כאשר המטרה העיקרית היתה לחסל את הרפתות העירוניות בחולות־יצחק ובמקומות אחרים, שהיוו גם מיטרדים לסביבה, וכן את הלולים של תושבי ערים, שלהם פרנסות אחרות ואין קיומם מהחקלאות.

מכור, הצליח אז דיין בחיסול הרפתות העירוניות, כיון שלבעליהן היה הדבר כדאי הם גם קיבלו פיצויים מהאוצר. בלול היתה ההצלחה מוגבלה מאוד, המאבק על זכויות הייצור בענף הלול הסתיים בפשרה, שהביאה בחשבון גם יצרנים שאין זו פרנסתם היחידה.

את הבעיה העלו עתה שוב אנשי "ההתאחדות־החקלאית" לקראת הדיונים החלו נזקקים לחוקי מס־הרכוש לחקלאי המרכבות, בהם גם רבים מחברי ההתאחדות החקלאית. עלשוניה הבם מבססים את חיובם בענייין מס־הרכוש על־ידי הגדרת שטחי חקלאות במיסבת ב"איזור עירוני", במקרה ואין בעל הרכוש יכול להוכיח כי יותר מ־50 אחוז מפרנסתו מגיעים מהחקלאות. לדברי חקלאי המרכבות זהו קביעה שרירותית ובלתי רלבנטית.

מס־הרכוש, הם אומרים, גורם מבס־הכנסה, כי מס זה נקבע כמכס שאין מבני בכלל הכנסה, כיון שהיום שוב אין להתקיים ב־15—10 דונם פרדס. הרי חייב בעל הפרדס להפש לו הכנסות נוספות. או שמבריחים אותו למכור את הפרדס שייהפך לאתר בנייה. לדבריהם, יש קיבוצים ומושבים שבהם עולה ההכנסה מהתעשיה ומקורות אחרים על ההכנסה מהחקלאות, אך אלה מסלבים מסרוכש כאיחידים חקלאיים ואינם חייבים להוכיח כי רוב הכנסתם מהחקלאות.

חוק מס־רכוש לגבי הקלאי המרכבות, הם אומרים, מהווה גורם עיקרי לנטישת החקלאות במרכבה והגברת תהליך העיור, שהוא בלתי ביסודו. מה הפך לגורם אנטי־סוציאלי לגבי חקלאים רבים שבמשק הקטן אינו מאפשר, בכל של המשקים היום, פרנסה מלאה מהחקלאות ובאלץ אותם להיעזר בפרנסה צדדית כמו חקלאי קיבוצים ומושבים רלעיתים להינתק כליל מעבודת האדמה.

ועידת "ההתאחדות האכרית" תבעה בחינה יסודית של עצם הטלת מס זה וכללי הפעלתו וכשלב ראשון לבטל את ה־ מדד של 51 אחוז הכנסה מהחקלאות, כי כך יוצא שבגלל ירידת רווחיות החקלאות המדובר בפרדסנות נקבע עוד החקלאי במושבה בגיסת מס־ רכוש גבוהה יותר. כן תבעה הועידה להרחיב את הפטור הקיבול לגבי משפים גם על האדמות המעובדות בגידולים חקלאיים אחרים.

גרעון של 1.7 מיליארד דולר במאזן התשלומים ינואר—יוני

במחצית הראשונה של 1974, הסתכם הגרעון בחשבון הסחורות והשירותים ב־1,568 מיליון דולר, פי שניים בהשוואה לתקופה המקבילה אשתקד ובהשוואה ל־1,831 מיליון דולר במחצית השניה של 1973. ההעברות החד־צדדיות הסתכמו ב־851 מיליון דולר לעומת 523 מיליון דולר בתקופה המקבילה אשתקד אלה הגיעו כדי מחצית מסך ההכנסות במחצית השניה של 1973. בתקופה הנדונה גדלו חובות המשק ב־224 מיליון דולר ואילו נכסי חוץ, ירדו ב־553 מיליון דולר. במחצית הראשונה אשתקד גדלו החובות ב־534 מיליון דולר ובמקביל, צבר המשק יתרות מטבע חוץ ונכסי חוץ אחרים בסך 379 מיליון דולר. במחצית השניה של אותה שנה (1973) גדלו חובות המשק ב־818 מיליון דולר והצטברו נכסים שונים בסך 547 מיליון דולר. על כך מסר דובר הלשכה המרכזית לסטטיסטיקה בירושלים.

בחשבון הסחורות, ללא היבוא הבטחוני, גדל הגרעון בעקבות עליית מחירי יבוא הסחורות שלא כוסו ע"י העליה בהיקף היצוא ומחירו. במחצית הראשונה של השנה הסתכם עודף יבוא הסחורות על היצוא ב־847 מיליון דולר, דהיינו עליה של 69 אחוז לעומת המחצית הראשונה של 1973 ועליה של 22 אחוזים לעומת המחצית השניה של 1973. ההוצאות על היבוא הבטחוני הסתכמו במחצית הראשונה ב־580 מיליון דולר לאחר שיא של 1,036 מיליון דולר במחצית השניה של 1973.

בחשבון השירותים הסתכם הגרעון ב־141 מיליון דולר בתקופה הנדונה בהשוואה ל־49 מיליון דולר בתקופה המקבילה אשתקד. עליית הגרעון נבעה ממספר מרכיבים. הראשון שבהם: הוצאות על תשלומי ריבית (לאחר ניכוי הכנסות מריבית) שגדלו ב־57 מיליון דולר. במרכיב התיירות, חלה ירידה בעודף ההכנסות על ההוצאות בסך של 55 מיליון דולר, הוצאה שנבעה מירידה במספר התיירים שהגיעו והירידה המרוויחים בבנקים בישראל כמה, ובעליית ההוצאות של ישראלים בחו"ל מאידך. השפעת עלייה במחירי ההובלה הבינלאומית (בעיקר במחירי הדלק) ניכרת הן בעליית ההכנסות והן בעליית ההוצאות בסעיפים הקשורים להובלת נוסעים והובלה במאוויר.

הופיע הספר

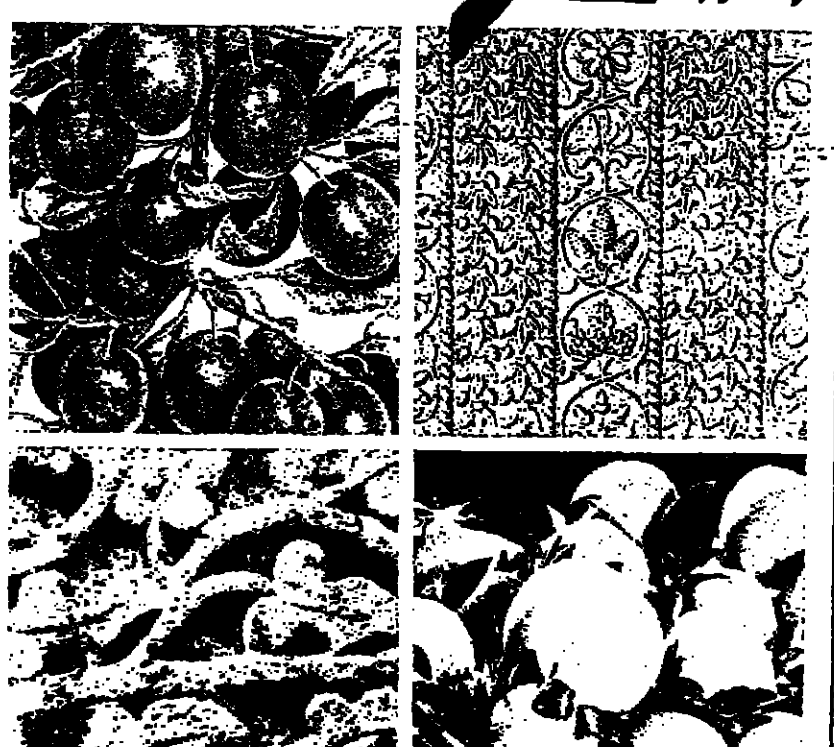

פירות ארץ־ישראל

מאת אסף גור

תולדותיהם של פירות ארצנו במרוצת הדורות

הדפסה משובחת, עשרות תמונות מפרי ארצנו

הפצה בלעדית ספרית "דבר"

הפצה בחנויות סוכנות א. ערמוני, רח' בלפור 2, תל־אביב

לכבוד
ספרית "דבר"
ת.ד. 199 ת"א
התאריך ____

אבקש לשלוח לביתי את הספר "פירות ארץ־ישראל"
רצ"ב שיק (המחאת דואר) ע"ס 46 ל"י.

שם ____

כתובת ____ חתימה ____

בבית המשפט המחוזי בתל־אביב—יפו

תיק עזבונות 4800/74

בענין עזבון המנוח שבתאי אשאש ז"ל שנפטר בתל־אביב ביום 2.7.74

המבקשת רבקה אשאש ע"י ב"כ עו"ד ת. אלהדיף מתל־אביב רחוב אלנבי 62.

הזמנה

להוי ידוע כי הוגשה לבית המשפט בקשה למתן צו ירושה של המנוח הנ"ל והנני מזמין בזה כל אדם שיש לו טובת הנאה בעזבון המנוח הנ"ל ורוצה להתנגד להכרזה, להגיש תוך 15 יום מיום פרסום הזמנה זו — התנגדות להכרזה הנ"ל. שאם לא כן יתן בית המשפט צו כטוב בעיניו.

דוד זהך, שופט
רשם בית המשפט המחוזי

בבית המשפט המחוזי בתל־אביב־יפו

תיק עזבונות 4810/74

בענין עזבון המנוח יהושע לוי ז"ל, שנפל במלחמת יום הכיפורים ביום 15.10.73

ובענין המבקשת גבי שפיקה לוי ברחוב ז'בוטינסקי 65, רמת־גן.

הזמנה

להוי ידוע לך כי הוגשה לבית משפט זה בקשה למתן צו ירושה של המנוח יהושע לוי ז"ל והנני מזמין בזה כל אדם המתייצב בבית משפט זה תוך 15 יום מיום פרסום הזמנה זו. ליתן טעם מדוע לא יינתן צו הירושה כבקשה. שאם לא כן יתן בית המשפט צו כבקשה.

דוד זהך — שופט
רשם בית המשפט המחוזי

בבית המשפט המחוזי בתל־אביב—יפו

תיק עזבונות 4823/74

בענין עזבון המנוח משה פורזן ז"ל, שנפטר בתל־אביב ביום כ"א באדר תשל"ד (15.3.74).

המבקשת יהודית פורזן, ברחוב דרך השלום 23, תל־אביב, ע"י ב"כ עו"ד דוד זגר, ברחוב יצחק שדה 96, תל־אביב.

הזמנה

להוי ידוע כי הוגשה בקשה ליתן צו הכרזה על ירושת המנוח הנ"ל, והנני מזמין כל אדם הטוען כי יש לו טובת הנאה בעזבון הנ"ל ורוצה להתנגד להכרזה, להגיש תוך 15 יום מיום פרסום הזמנה זו התנגדות להכרזה המבוקשת. שאם לא כן יתן בית המשפט צו כטוב בעיניו.

דוד זהך — שופט
רשם בית המשפט המחוזי

בקרב 200.000 קוראי דבר
אתה עשוי למצוא את האנשים
ה־דרושים לך.

هكذا من الاول

הלוח החדש דבר דחף

מכוניות למכירה

● סוסיתא משופצת — קנה רק במקור ותקבל סוסיתא מחודשת לפי מיפרט בית חרושת אוטוקרס. אפרט ביצוע תיקונים ואחריות. הצברות בעלות חינם!!! סיפור 1030! סיפיל 3000 חינם! אחרי יתן! מחסני חלקים ומוסכים ליפי רוחק. פנה עוד היום לי"ב.ל.מ. רח' בר־שמן 10 ת"א (ימינה מ־גשר נחלת יצחק), טל. 251980 מוסך סוסיתא קרית אריה, איזור התעשיה פתח תקוה, הרחוב אריה שנקר 3. טלפון 914725.

● השמגנגנונ כרמל או סנדר משופצים מהמפעל עם אחריות!! אז רנו 1975 בתנאים לא רגילים. „רכב ישראלי" צומת אבו כביר יפו. סוכנות מרכזית לרנו וסוסיתא. 821473

● רמבלר סטיישן אוטומטית 63 טסט לשנה. טלפון 962731.

● פיאט 128 קופה 1973 רדיוטייפ סטריאו + תוספות בהזדמנות. תכשיטי מוביאל, בצלאל 6 אחרי הבורסה 16.30—7.30 רמת־גן.

● אסקורט יבוא 1969 1300 — 1970 מיד ראשונה + טסט. — 440545.

● חיפושיות + צבעים חדשים 1960 — 1961 — 1962 — 1964. 440545.

● פיאט 127 1973 מיד ראשונה + טסט 21.500. 440545.

● קונטסה 1300 67 שמשיה, רדיו, טסט. 9.000.— 220349.

● אסקורט 1300 1973 טסט לשנה 24.000 ק"מ. 942342.

● פורד קומט 1962 כנוע 1967 + טסט. 449849 — 281633.

● בהזדמנות פולקסוגן נוסעים במצב מכני מצוין. —8.000 ל"י 841141, 849333.

● קורטינה 1968 + רדיו + טסט פברואר 75. 260617, 624966.

● אופל רקורד אוטומטית 1900 מודל 1970 רדיו צמיגים חדשים יד ראשונה. 70.000 ק"מ. טסט שנה מחיר סופי —36.000. 419822.

● חיפושית 1960 במצב טוב. לטלפן 767429 משבת ב־10.00.

● פיאט 127 1973 + רדיו + טסט לשנה 56216 אחה"צ.

● אופל מסחרי 61/62 אחרי אברול. 877941 מ־3.00.

● טריומף 1969 אחרי טסט במצב טוב טל' 860218.

● למכירה קפרי + אל. אוטומטי 73 גג סקאי 749037.

● קרבורטור סולקס לסוסיתא 10 חדש באריזה. טלפון 265177.

● פיג'ו 404 דיזל, 1970, טסט יוני מצב טוב —8.000. ושדי, יקותיאל 44/א התקוה ת"א.

● סימקה 1800 די. אל. אס. 1968 + רדיו, שמורה 887007 אחה"צ.

● ללא תשלום! זכות לפיג'ו 404 1975 קבלה מיידית. 768301.

● אופל רקורד סטיישן אוטומטית 1973. טלפון 824325.

● פרינץ 1000, מצוינת, 1969, ראשונה. טסט לשנה. 788934.

● רנו 4, 65, 165.000 מיכאלי, א. שפירא 23 נתניה (בערב).

● פולקסואגן דבל קבינה 70 טסט לשנה, כחדשה. 888852.

● פורד קורטינה פרטי 64 במצב מצוין יהפית. 761563.

אופנועים וקטנועים

● למכירה טילון שנת 70 טלפון 448850.

● הונדה 125 מודל 69 דוקטים 100 849721 בערב.

דירות למכירה

● בצפון 3 חדרים + ארונות קיר למכירה מיידית. צייטלין 32, ד"ר ברקת.

● 3 גדולים בראשון לציון התקוה 3 בקבוס בעבודה 414155.

● בבתים רח' ארלוזורוב 3 גדולים וחדר ארונות. פינסקר 18 מחדש 195.000 ל"י 871019.

● בגבעתיים דמב"מ דירה 3 ו־2½ גדולות שמורות למכירה. 250279 בערב.

● בקיראון 3 חדרים + פ"א. פינוי מיידי. טלפון 754930.

● בהזדמנות בבני־ברק 3 יפים, פרטר גבוה, חזית, מיידית 783289.

● בגבעתיים 3 + פ"א קיד אחרי שיפוצים 130.000 258843.

● בגבעתיים חייבת להימכר דירת 3 חדרים 180.000 762959.

● במרכז בתיים 2½ מרווחה + פ"א גדולה קי"ב. 875630.

● 2½ יפים 148.000 3 חדר 175.000 רמת־גן 723314.

● 1½ פרטר יד אליהו (מול הי־ בציביר המרכזי) טל' 230592.

● דירת פאר ברמת אביב 4 חדרים 130 מ"ר בחזית 3 כיוונים ליד בבנין חדש 7 קומות חימום מרכזי. טלפון, חניה פרטית —490.000. מאגור 19/34 טל' 419822.

● 2 חזית פינתית ק"א צ"צ 869742 כל היום.

דירות להשכרה

● בראשון לציון 3½ + פ"א 3 כיווני אויר התמר 37 946979.

● להשכרה 2 חדרים בראשון לציון פרטים טל. 942544 בערב.

● בשכ"ח דירה חדשה 4 חדרים בתכבית ל' טלפון 449820.

● בראצל"צ דירת 3 חדרים, כניסה מיידית. 945632, 946893.

● 3 חדרים ריקה חדשה בסוף דיזנגוף טלפון 822447.

● בדמ"פ בת"א 2 (2½) אורן המלך ג'ורג' 14 אחה"צ.

ביקוש דירות

● מחפש דירה מרוהטת בשכ"ח באזור אוניברסיטת בר־אילן — 454416 תל־אביב.

● מחפש דירה מרוהטת בשכ"ח לחודש דצמבר בצפון תל־אביב — 454416.

דירות מרוהטות

● בהלוכביר 3 חדרים חדשה מיד הסת הלקית. —450. טלפון 287415.

● בצפון ת"א ברחוב סקס 2½ חדרים מרוהטת עם טלפון מיזוג אויר מקרר ומכונת כביסה —800 ל"י לטלפן 260921.

● להיירים, לזוג + צרפתי. צי הדירה 2½ קיבפלס + טלפון ובעלית. 614174.

● בחולון 2 מרוהטת ומשלילה לזוג, מיידי. 820942 מ־16.00.

● 2 חדרים + טלפון לפנות בין 13.00—17.00 35378.

● בבתים מרוהטת חדשה רהיטים אקספלוסיביים אפשרי ללא רהיטים 758129.

● להשכיר לשנה דירה מרוהטת בת 3 חדרים + טלפון, בחולון. 845059.

חדרים מרוהטים

● חדר מרוהט וכרחת לגבר. בצפון ת"א. טל. 443677.

● לגבר בבוגר חדר מרוהט מבד רבי 59991 2—4.

● חדר מרוהט במרכז ת"א ל־יחידה זוגי רצוי מסודרי. טלפון: 03-448196.

מגרשים

● ביגוד המצלה ליד צפת — 25 דונם בשלמות —3.500 ל"י לדונם 03-282656.

● ברמת השרון בהזדמנות!! במקום מקסים קרוב לבניה —47,000. ל"י „השקעות" — אלנבי 55 תל־אביב. 297506.

● בהזדמנות!! ליד הרצליה 2 מגרשים במקום שקט ויפה עבור בניה במחיר גולל 17.500 ל"י. „השקעות" — אלנבי 55 ת"א.

וילות ובתים

● „אירם 80" — שכונת וילות יוקרה בתוכניות להפליא ברעננה ברחוב הסייפים באזור וילות. 3—4 חדרי שינה, סלון, שירותים כפולים, מטבח כרווח, גינה. חדר עירות וגירב המדורשים להשכלי לים. „ממרס" ניהול תכנון פיתוח, פנקס 28 ת"א טלפון 450270 — 451319.

● למכירה בית 5 חדרים + 3 דונם אדמה במושב דתי ליד תל־אביב. 769555 בשעות 5—7 אחה"צ.

● בחולון 3 חדרים בדו משפחתי מגרש 3 חדרים בדו קוטלחמב — מגרש 270 מ"ר + מחסן 50 מ"ר, 300.000 ל"י 849721 בערב.

● למכירה בחולון בדו משפחתי 3 + ½ דונם —280,000. — 842653.

● בקרית אונו למכירה וילה. טלפון 225493 מ־7.00—7.30 בבוקר.

● ברמת השרון להשכרה בית 5 חדרים להתקשר 229493 מ־17.00—21.00.

עסקים

● ופלים — ציוד לייצור ופלים למכירה בהזדמנות. לפנות 820109 ליצקב. 17.00—9.00.

● הפתעה! המשקיע —10.000. ל"י ירויח —2.000 ל"י לחודש דיתר! חבורת סחורה + זכות בלעדית להפצה. 841141 ת. ד. 943 תל־אביב.

● בגלל מחלה, מכלת נהדרת, פרנסה בשפע. טל' 737937.

משרדים

● 3 חדרים פרטר בצוך, 2 טלפונים, ציר עירית ת"א. בלי מתווכים. טל. 737074.

● בשכ"ח, דמ"פ 4½ חדרים גדולים קי"צ בשדרות רוטשילד — 03-295405 .03-448196.

● בלוד 4 חדרים הול + טלפון סביבת מוגרבי 56752.

מטבעות ומדליות

● קונה ומוכר מטבעות ומדליות בן־יהודה 26 טל' 285774.

שידוכים

● צעיר אמיר גבוה ושקט מעוניין בהיכרות גיל לא משנה. ת. ד. 4103 ת"א. סודיות מובטחת.

● פרטי! התארגנות לנשים וגברים הצעות רציניות ת.ד. 2508 תל־אביב.

ביקוש עבודה

● סוכן נוסע במושבים ובכפרים, מעוניין בהצעות בעגורה רציניות ת. ד. 30375 תל־אביב.

חיות בית

● למכירה כל סוגי הכלבים זאבים זאב קולים כלבי שעשועים. כל הקודם זוכה! 381636.

● כלב פינצר גרמני בן 5 חודשים למכירה. 369789.

● דחוף! לדגל נעיפה כלב קולי בן שנה באוקיף עם התעודות. — 768301.

אבידות

● אבדו פוליסות ביטוח חיים ע"ש וולטשר שמואל שמספרם: 471638, 412249, 404154. כל המוצא לא ישאר להתקשר בזמן.

● אבדה פוליסה מס' 430459 ע"ש כהן שלמה. כל המוצא מתבקש להשיב את הפוליסה לסניף „הסנה" חדרה.

חנויות

● בדמ"פ חנות 5 × 4 מ' ברמת־גן. —50.000 ל"י. 478900.

בולים

● בהינם תקבלו את המהדורין החדש לבולי ישראל. „מרכז הבולים", אלנבי 94 (במרתף) ת. ד. 4444 טל. 615755.

תריסים

● התקנת תריסים פלסטיק ומכר ביב יש בבית החרושת „הדר", טל. 228213, 757898.

טלוויזיות

● ב.ב.ב. תיקון וביטוח באחריות ביום ההודעה בזרה. 828945.

שרותים

● ה„כופת" דפות תיקון וסיוד גגות 3 שנים אחריות משעה 16.00 251738.

● החדרים לישוב הברקת פרקיפות, נקיון כללי ובאחריות. — 724612.

● „הברק" מלטשים ומבריקים צי־צפות —200 ונקיון יסודי בבוטיחות ובאחריות 283772.

מקררים

● מקרר אמקור 11 ½ אוטומטי טל' 282868 17—19.

● למכירה מקרר אמקור בשימוש 11 שנה. טלפון 741920.

● מקרר קורפח 11 חצי אוטומטי + ביטוח —1000. 251555.

טרקטורים

● למכירה פורדסון־מייג'ר + מחרשת דיסק. מעוניין לקנות טרקטור עם כף טלפון 475548.

● למכירה החפר ג'י.סי.בי. סוג 69 לאחר אוברול ותיקונים. מצב מצוין להתקשר 862494 רק בשעות 18—20.

רהיטים

● מעוניין לקנות משומשים ארון 220 ספה כפולה וכורסאות 750355.

● ספת כפולה גומי כפר־סבא מצב טוב. טלפון 244471 מ־16.00.

● ייצור ושיווק שולחנות כתיבה בסימנות ליהודים. טלפון 79 (מרכז בסחרי) נליק.

חקלאות

● למכירה משק עם פרדס ולול. 32 דונמים כולל 8 דונם לא ביציפוים, בית בן 3 חדרים. 400.000 ל"י. לפנות לעו"ד אלדואר אחד־העם 38 תל־אביב.

● למכירה משק בנהריירק במוזמן. טלפון 903647 בערב.

● למכירה תנורים אפריקאים ליהיכום מטפים, משתלות, חיים — 03-284178.

מכירות

● למכירה כיריים גז 3 להבות ותנור אפיה + גריל. במצב מצוין טל. 748742.

● תנור בישול ואפיה „סטייג־האוז" גדול. ותנור גרמני ישן בזול. טל' 828945.

● הזדמנות בלתי חוזרת! מקרר „הדיראך" 15. טלויזיה „גרץ", מכונת כביסה „הבמס—בלהי", מערכת סטריאו „טשיבהל", שואב אבק „הובר". רהיטי תינוק וכלי בית — הכל חדיש ובזול. כהן, דיינם 14 רמת אהרון, בני ברק 18.00—20.00.

● מגע סבבת התחממלות. טלפון 625756 תל־אביב מחדרים זולים.

מסג'יים

● כמג'יסטית בטיפול מיוחד מרגיע. פרטית — סודיות. טלפון 227270, 245957.

● להרפיה המתח מסג'יסטית מקבלת באופן פרטי מ־9—21. טל. 228522.

● להרפיית המתח מסג'יסטית מקבלת באופן פרטי מ־9—12. טל. 298204.

● המסג' המיוחד הגיד בדאי בודאי רק אצלנו! דיזנגוף 271

● התרגשה הטובה שוה — המסג' הטוב שוה שבעתיים! דיזנגוף 271.

● הפתעה!! 288970! צעירות! „בארבע ידיים" (ובשבת) 288970.

● איפה היית עד היום?! בלי שאלות. הזמנות 245957 227270.

● להרפיית המתח מסג'יסטית מקבלת באופן פרטי מ־9.00—21.00 טל. 298204.

● מסג'יסטית בטפולי גב וחזה־ור בפיתה. הזמנות 245957 227270.

● מסג' מהנה ומשחרר ב קוק 13 דירה 5 „שלום" 56753.

הצעות עבודה

● בבקרת טיב בעלת נסיון דרושה לביקורת שמלית קטיפה אחרי התפירה. „ספקר" טל. 35681 או אחרי 18.00 926726.

● עוזר לגזרן בעל נסיון לעבודה במחדר גדולה לפריסה ותוכן. עבודה טובה למתאים. „ספקר" טל. 35681 או אחרי 18.00 טל. 926726.

● להשתלב בתוכת דרושים עובדים לא מקצועיים בקרית אריה פתח־תקוה טל. 908125.

● נער רציני לשליחויות לחצי יום. האיזור טל. 296427.

● ספרית הדרושה בביקור דירקט לטלון ספיגה בן־יהודה 17 ת"א.

● דרושה בחירה ללימוד מקצוע בענף (מיון הלוחים) טל. 252662.

● יהלומים להעסקה מסגנת ביסור בתנאים טובים ועבודה. — 34167.

● דרושה מבחית במלון ברמציה ביצרות נופש. להתקשר 453040

● דרוש פיציל לספירת ואריזת עתונים בשעות היום. לפנות „גדי" חברה להפצה בע"מ רחוב צילנוב 13 ת"א.

● דרושה תופרת קונפקציה שבילות במקום. טלפון 53837.

● דרוש סטודנט/ית לעבודה בשעות 08.00—10.00 (לא בשבתות) למתאים הכנסה גבוהה. לפנות לבנה"צ 453919.

● דרושים כסגרים, ומסגרים מקצועים. במשכורות גבוהות טלפון — 848625.

● דרושה עוזרת רוקחה או רוקחת לחצי יום עבודה. 612471.

● דרושה פקידת יבוא בעלת שעות העבודה 8—16 לטלפן — 280795 ת"א.

פרסם בלוח החדש

● דרושה מטפלת ל־6 שעות בקרית־גן, רי"צ טל. 763332.

● דרושות פרעלות ללואות ובצירוף לצבעותיה. סריגי ארצי, ת"א רח' „אילת" 22.

● עובסם אופרלוק דרושה לקונפקציה אברמן ליליבלום 25 ת"א.

● דרוש פקיד בבירות מנוסה בענף הרכב. נא לפנות לטלפון — 623442.

● להפעל בבית דרושות תפירת לאוברלוק ולייב מחסים. תנאים טובים. 908094.

● למפעל באזור התעשיה חולון דרושים הרסים להורית גלגלי רצועה טלפון 826948.

● דרושות עובדות לא מקצועיות להפעלת מכונות אוטומטיות. לפנות „תלונוי לך" רח' נחלת יצחק 20 טלפון 250790.

● דרושות עובדות לבית"ר לגיבוים השלושה 9 בני־ברק 81802.

● דרושים נערים לעבודה בהתקנת אנטנות מרכזיות. לפנות — „סיגנל" החשמל 4, תל־אביב.

● מלצריות דרושה לבסעדה ליום בצהרים. אס הרצל 13 ת"א. תנאים טובים.

● דרוש בעל מקצוע להיבות־דאר באלומיניום טלפון 58394.

תגובה מיידית
למודעות דרושים,
היצע וביקוש, קניה ומכירה.
בלוח החדש
דבר דחף

קבלת מודעות בטלפון
סניף מוגרבי
בן יהודה 7 ת-א
טל.
58427.56120

קבלת מודעות לעתונים
דחף,
י. רודריג, יהודה המכבי 13
תל־אביב
טלפון 441908.

הלוח החדש דבר דחף חיפה והצפון

מכוניות למכירה

● אופל קדט 73 — 33.000 ק"מ במצב מצוין. 719665.

● סימקה 1000 — 63 מצב טוב טלפון 711325.

● סובברו 1400 די. אל. דגם 1973 — 40.000 ק"מ. במצב מצויין. 26.000 ל"י. טל' 642039.

● ב.מ.ו. 700 בהרצה אחרי אוברול. צמיגים חדשים. 725577.

● פורד 20 אם סטיישן 71 מצב מצוין. לפנות בשעות עבודה 244411/39, בבית 81948.

● למכירה סוסיתא סטיישן 68, מנוע טריומף טל' 223140.

● סימקה 1300, 5 חודשים לטסט 1962 — 4.000 532967.

● בהזדמנות פרינץ 3 במצב טוב, 3250 ל"י. 224879.

● אוסטין 40 א' סטיישן 1963 גיר ומנוע משופצים 253559.

● סימקה 1964, טסט ל־8 חודשים במצב תקין 523579.

● רנו 4 1964 במצב טוב. טל' 710726 אחרי 7.

● קונסול אופל 72, אוטומטי במצב מצוין, 35.000 ק"מ 47.000 ל"י. 04—251261.

● פורד 404 — 1971 במצב מצויין + רדיו, 29.500 253440.

● מיני מיינור 61 10 חודשים טסט, 5.600 ל"י טל' 934470.

● סימקה 1000 — 1965 טסט לשנה טל' 640525.

● קרייזלר 180 אוטומטי 1971, יד ראשונה 57.000 ק"מ טלפון 04—85621.

● הרולד 63, משופלת צבע. צמיגים 7.500. 253889.

● כרמל דוכס 1971 + רדיו ספורים טל' 87722.

● סיבארו סטיישן 71, יד אי זונה מצב טוב. 233889.

● בהזדמנות הילמן סופר 57 אחרי טסט מצב מצוין 253936 פרט לשבת.

● ב.ס.או. 1200 1968 במצב מצויין טלפון 065—22094.

אופנועים וקטנועים

● ב.ס.א. במצב מצויין 58 דירה 525179 פרט לשבת.

דירות למכירה

● בשפרינצק, דירה חדשה, 3 + פ"א, ק"ד. אפשרות למשכנתא. 04—251949 .03—470067.

● 2½ חדרים מסודרת + מטבח, ליברמן, ק. ביאליק רחוב הגליל 19.

● 1½ חדרים + 2 מרפסות, שרותים, מטבח לפנות למל. על דרך נוה שאנן 63.

● במרכז הכרמל 110 מ"ר 83321 בבית 645532 במשרד.

● למכירה דירת 3½ חדרים בדרך נוה שאנן טל' 527280.

● בקרית מוצקין למכירה דירת 3 חדרים 65 מ"ר. 733582.

● בקרית מוצקין 3 + פ"א שיפורים קיד יפה ומסודרת טל' 717918.

● בקרית ביאליק במקום מרכזי דירת 90 מ"ר ק"ד. 722833.

● ברחוב יל"ג דירה 2 חדרים ומרפסות, כניסה מיידית. 669866.

● ברוממה הישנה, 3, 80, שיפורים, תוך כשנה 244327.

● ברוממה (סיקמה) 3½ + פ"א 112 מ"ר. 195.000 טלפון 244697.

● דירה בהדר 4 חדרים מתאימה למשרד וחנות בקרית אליעזר 661534.

● בצרת צילית 3, 76 מ'. — 95.000 ל"י בעבודה 04—920066.

● בעבאס 58, דירה שלשה חדרים במצב מצויין 527177.

● 3 חדרים בקרית חיים מערבית בעבודה 539205 בבית 732704.

● 4 לוקסוס חדשה, מטבח גדול אפשר רהוט, באחוזה 253124.

● דירה 3 חדרים מסודרת, — ארונות קיר מטפים אלנבי 145, 525738.

● ביזרעאליה ק"ג 3 + מרפסת סגורה + פ"א + נוף. טל' 234560.

● פנויה מיידית פאר 67 2½ קיבה אמבטיה ופינתיה במשך כל השבוע 16—19 דויד'.

● ברוממה החדשה 3 חדרים 160.000 פינתית טל' 668608.

● דירה 3½ חדרים נוף לים מסודרת 82 מ"ר טלפון 528563.

● קרית ים ב' 75 מ"ר 3 חדרים רב קופות 130.000 טל. 524090.

● ברמת דירה 3 חדרים 234621 אחה"צ, שבת כל היום.

● דירה 3 חדרים + פ"א אדמונד פלג 53/768 כרמל צרפתי.

● בבר גיורא 2 חדרים הול ומרפסת סגורה טל' 640525.

● באחוזה 2½ מקסימה בבית 3 דירות קרקע 244627.

● ברמת שאול 3 חדרים בבניה בהזדמנות 253936 פרט לשבת.

● בהזדמנות! מיוחדת 3½ חדרים בכרמליה. פינוי מיידי. טל' 80513.

● בהזדמנות דירה חדשה 3 + 3 מרפסות ארונות קיר, רהוט מלא לכל הדירה, שטיחים ווברסות, מכשירים חשמליים וכו'. כל הקודם זוכה, דרך נוה שאנן 178 דירה 12.

● רוממה, הפרחים, 3 חדרים, נוף, שפורים. טלפון 253407.

● בהזדמנות דירה חדשה בהדר 3 חדרים 643839 לא בשבת.

● ברמת שאול, 3 צעירה מסירה מיידית, 140.000 אחה"צ טל' 87874.

● ברוממה היבנה 4 חדרים בסביבה שקטה ונוחה 255664.

דירות מרוהטות

● דירה 2½ חדרים באחוזה טל' 87348 בין 18.00—20.00 לא בשבת.

● בכרמל מערבי 3½ מרוהטת, גז. פריג'ידר טלפון חניה 86710.

● 3 חדרים מרוהטים לא רחוק מהטכניון ומהאוניברסיטה 224961.

● בארלוזורוב 2 חדרים, מטבח, מרפסת. טלפון לטלפן 81136.

● דירת חדר בחרמון 12 החל מיום א'. משעה 21.00, בן יצחק.

חדרים מרוהטים

● בנוה שאנן, לזוג, חדר + מטבח + חדר לסטודנט 231954 — 221888.

● חדר מרוהט להשכרה טלפון 667532 משפחת פרנקו.

● חדר עבור סטודנט/ית להשכיר הנשיא 38. טל' 80340.

● בהדר חדר מרוהט יפה לבחור/ה סטודנט/ית 222083 — 523073.

דירות להשכרה

● בכרמל, 3½ חדשה, טלפון חימום. לשנתיים 86894.

● 2½ חדרים בכרמל צרפתי טל' 539601.

● בקרית חיים מזרחית 2 + מטבח ושרותים 721967 בשעות 20.00 — 22.00.

● להשכרה 4 חדרים, חדשה, ברב קומות, באחוזה 532780.

● 3½ בסביניה, רהוט חלקי, כניסה מיידית טל' 716843 — 716893.

מכירות

● למכירה מקרר אמקור במצב טוב מכונת תפירה „זינגר" טל' 642313.

● פריג'ידר אמקור 11, מצויין + אחריות 1100 ל"י 80224.

● בהזדמנות מכונת כתיבה ארליבטי לינה 88 חדשה 234367.

● שטיח פרסי משובח עבודת יד 3×4 טל' 88415.

● למכירה תמונות מקוריות — (אקוורל) מחירים זולים. 253889.

● למכירה בהזדמנות טייפ מקצועי שמור במצב מצויין. טלפון 222995.

● מערכת סלונית ספה גדולה + 2 כורסאות + שולחן סלון ושולחן אוכל. במצב חדש. טל' 251261 מעבת.

● בהזדמנות: טלוויזיה סאבא, מקרר קודיצו 13, כונניות, סט סלוני. טל' 244329.

● למכירה מערכת סטריאו מושלמה „אקאי" במצב חדש. טל' 251924 בין 9—6 בערב.

הצעות עבודה

● מטפלת לתינוקת בכרמליה 4 ימים בשבוע 7.30—13.00 טלפון 04—87790.

● מטפלת לתינוקת בכרמליה 4 ימים בשבוע 7.30—13 טלפון — 03—236751.

● דרושה פקידה למשרד עו"ד בחיפה. יום מפוצל. לפנות בכתב לת.ד. 4720 חיפה.

● דרושים מנהל חשבונות לחצי יום. ומוכרים לחנות חשמל טל' 719568.

● מטפלת צעירה ומנוסה לתינוק ולילד 7.30—13.30 88113.

● לחברה לפיתוח יזמיות בע"מ דרושים: נער לשליחויות רצוי עם וספה לפני שרות צבאי. — נער/ה במכון להעתקות שמש. לפנות 244411 לשלמה ברוש.

● לחברה לבניה דרוש/ה הנדסאי/ת לחשב כמויות טלפון 665050 עד 13.00.

● אשה אחראית למשק בית באחוזה. 4 שעות ביום על בסיס חודשי, רק עם המלצות טלפון 242866 אחרי שעה 4.

● דרושה עובדת בית ל־3 פעמים בשבוע. טלפון 251064.

● מוכר מנוסה דרוש לחנות ההיטים לשעות אחה"צ 662377.

● מקבלת הביתה הדפסות בשפה העברית לטלפן 224857 ריבי.

● פקידה מעולה דרושה לעבודה קבועה. חצי שבוע מפוצל וחצי שבוע רצוף. נא לפנות לפרסום „דחף" הרצל 11 בימים ראשון ושני בין השעות 16.30 — 18.30.

● בנוה שאנן דרושה בתורה; סטודנטית לטיול עם תינוקת. פעמים בשבוע 222232.

● מטפלת לשני ילדים שעות 12—4 בצהרים. 251016.

משרדים

● דירת פאר 7 חדרים במרכז הדר 531251 242275.

כלי נגינה

● בהזדמנות למכירה פסנתר חדש ריגה 536022.

● מחפש גיטרה בס מקצועית מיד ראשונה טלפון 04—88729.

● למכירה משאית ליילנד־שלודה 1969 מצוינת טל' 728240.

חנויות

● למסירה בדמ"פ בשוק תבי יפה במרכז הכרמל טלפון 80360 ביום 85701 664694.

● למסירה בדמ"פ חנות במקום מרכזי ברחוב הרצל טלפון 80360 בשעות הערב, ביום 85701 664694.

● להגל העברה לארלוזורוב — חנות בדמי מפתח החלוץ 54 סינגר.

● למכירה מכבסה במרכז נוה שאנן מסיבות בחלה. טל. 223989 אחרי 19.00 — 728379.

מכונות כביסה

● בהזדמנות מכונת כביסה פילקו מצוינת במצב חדש. 04—245847.

מקררים

● מקרר אמקור 10 קוב במצב מצויין טל' 80875.

עסקים

● חנות גדולה במרכז הרצל, מחפשת סוכנות למוצר טוב. בהצעות רציניות לפנות ת.ד. 5338 חיפה. בערב 04—83457.

ביקוש דירות

● לסטודנטים דרושה דירת 3½ בהדר רצוי מרוהטת 931908.

● דרושה דירה 1 או 1½—2 חדרים בדמ"פ, בשעשי מ־18.00 בשבת 08.00—11.00 טלפון 533229.

הלוח החדש דבר דחף ירושלים והדרום

מכוניות למכירה

● פיאט 850, 1968, מצב מצוין, טל. 410544 רז.

● אסקורט 1300 1971, אוטומטית יבוא. + אביזרים —27.000. — 271417.

● פיג'ו 504 לוקס מודל 70 במצב מצוין. בעבודה 16/225441.

● טריאומף 1300, 1970, יד ראשונה. טסט. 226928, 419033.

● חיפושית 1500, 1969 במצב מצוין, 98.000 ק"מ. 303087 בשעה 16.00.

● חיפושית 66, עם רדיו, במצב טוב. טל' 528885.

● חיפושית 1962, בצבע 1972 — במצב טוב מאד. 281851.

● פג'ו 404 1967, במצב מצויין למסירה מיידית. 02—525492.

● פיאט 127, 1973 37.000 ק"מ. 232375, 222325. לבקר אביאס.

● פיג'ו 204, 1966 מצויינת + אוברול + שיפוצים —16.500. — 02—288227.

● פיאט 124 1973 במצב מצויין. טל' 223688 אחה"צ.

● בהזדמנות ב.מ.או. 1000, 1965, בעבודה היטב. 89.000 02—63063.

● פולקסוגן חיפושית 62 אחרי אוברול. 611384 אחה"צ 258806.

● פולקסוגן דבל קבינה 71 בגרת מאחדש להגל בכיסה. 956229.

● טריומף 1500 מודל 1970 מסט 10 החודשים 62.000 ק"מ. 560468.

דירות למכירה

● דירות מעבית נבנות במעמר ומיידי, רק אצל „ביבוקי" המלך ג'ורג' 23.

● בקרית יובל 2 גדולים (70 מ"ר) הסקה מרכזית 417139.

● למכירה 2½ חדרים מרדכי כמאי 12 63455 223093.

● 4 חדרים (אחד קטן) יפה. בהרב ברלין, קרית שמואל 65400.

● 4½, 3½, 2 דירות בכל העיר. 523338.

● בהזדמנות 3 חדרים מרווחים בשלום יהודה (תלפיות) ק"ב — 205.000 522313 צימוקי.

● בקרית יובל דירות בניה. אחרונה, כהיר מת, מיידי! 412077.

● רח' עזיאל 3 חדרים, נוף — 265.000, ברחוב בית וגן 3 חדרים — במחסן 58 במדרגה —225.000. איתן מהחייב 525175.

● 3 חדרים בשכונת אשכול. — 250.000 לידרות. טלפון 413012, 285160.

● בתלפיות 4 חדרים + פ"א בקומת הקשה. —298.000. איתן ביתוכים. 60097.

● בגבעת שאול באר בבית וגן — 160,000 מ"ר. 3½ חדרים מרפסת 80 מ"ר עם נוף מרפסת משבת יפה בעלית שבת. איתן מהחבבים 525175.

● בקרית נבטם 3 חדרים + ארונות תנאים נוחים. 31451 — 33771.

● 3½ בגבעת מרדכי החדשה + הסקה, בעלית 525974 אחה"צ. פרט לשבת.

● שכון בית וגן 3 חדרים, הסקה מרכזית, ק"ד, פינוי בעוד שנה, תשלומים. 532869.

● בכניסה לגבעת מרדכי 3½ הסקה 35955 (פרט לשבת).

● בקרית שמואל 2 חדרים גדולים + הול, 200.000. לפנות: רשב"ם 23 גרינבר.

● בהזדמנות, בקרית צאנז, דירה 3 חדרים + 3 מרפסות. 532363.

● בקרית משה דירת 2 חדרים נאה. ק"ה. 160.000 532584.

● בשמואל הנביא 3 חדרים טלפון הסקה 140.000 אחה"צ 271663.

● דירה 2 + פ"א ארונות. מרמרשין 83/1. 30779 בערב.

● בההולץ 5 חדרים, ק"א, מרפסת 10 מ"ר, מטבח מפואר, הסקה + מחסן וחנות. 524234.

● דירת 3 חדרים + הול בבקור ברוך, ליד הטלביזיה. 526117.

● לדתיים 3 חדרים בקרית איתרי 100 מ"ר. כניסה בפסח. 02—532185.

● דירת 3 חדרים + הול. בבקור ברוך, ליד הטלויזיה 526117.

דירות להשכרה

● לדתיים בבית וגן דירת 3 חדרים, בדמ"פ טל' 538792.

● קריה מנחם דרוש/ה שותף/ה לדירת 3 חדרים —275. להודב. לפנות 418250.

● ברמות אשכול, דירת 3 חדרים + טלפון + רהוט חלקי 281150.

● נוה יעקב, 4 חדרים, הסקה מרכזית טלפון 527033.

● בבקעה הגרמנית 2½ חדרים — הסקה. טל' 272095, 61260.

● לדתיים בדמ"פ דירת 3 — הול. 130.000. תוך השבוע הבחה בבחיר 02—226157.

● בקרית מנחם, 3 חדרים, + הסקה וגן אפשרי ריהוט 33420.

● ברמת אשכול, 3 חדרים ריהוט חלקי + הסקה + טלפון 283203.

● לדתיים, בדמ"פ דירת 3 + הול. 130.000. תוך השבוע הבחה בחיר. 02—226157.

● מיידי, 3 חדרים בבנין גה, מרוהטת חלקית. 231604.

● דירת 2 חדרים ק"ק, רמת אשכול ומתאימה למשרד. 26618 — 221095.

● 2½ ק"ג הטלפונים טוזים, הדהנוריה 9/23. טל' 415976.

● בקרית בית, 2 חדרים — פ"א קי"ב. כתפנית בעוד שנה 532997 מ־14.00.

דירות מרוהטות

● בבן סימון, 3½ חדרים, לשנה, בטלפון. 227400 מ־16.00—18.00.

● בתלפיות 4½ חדרים, מרוהטת, ריהוט מלא. אירגון מהחבבים — 525175.

● בלינקולן: שטיחים מפוארים, הסקה, טלפון. 750. 31632.

● דירת 2 חדרים. הול, ללא הסקה וטלפון ק"ב 650 ל"י. לינקולן 12. לבקר בין 13.00—16.00, 18.00—20.00. 223874.

● בעוזיאל 4½ חדרים, מרפסת ענקית, ריהוט מלא. 533716.

● בגבעת מרדכי 3 מרוהטת. רח' שח"ל הסקה מרכזית. 65356.

● מחפשת שותפה מבוגרת לדירת 3 + טלפון והסקה בגבעה הצרפתית. 231838.

● בנוה יעקב 3 + טלפון, הסקה. 63499, ובעבודה: ציון — 57/521210.

● ברח' הל"ה 3 חדרים ק"א — 36247 אחה"צ פרט לשבת.

● לזוג, דירת 2 רבינוביץ 31 ק. יובל. 62278, 16.00.

● דירת 2 חדרים מרוהטים להשכיר. רמת גן החשמונאים 34 ק"צ. 821754, 445956.

עסקים

● למסירה בדמ"פ מסעדה במרכז העיר + שבלולים — 254024, 533310.

● עד 200.000 מעוניין להשקיע כשותף פעיל בעסק קיים. בפרטים מלאים ת. ד. 28288 תל־אביב.

טלויזיות

● „לופארסטה" ניידת במכירות + חשבל —1600. חדשה. שדרות הצבאות 46 א' בת"ים סוניה.

מכירות

● סדינים ציפיות ומגבות חדשים אמריקאים ללא גיהוץ. שדרות הצבאות 46 א' בת ים סוניה.

● פייס קסטות „דולבי דקי" חדש באריזה ואחריות 63072 מ־15.00.

● שטיח תוצרת הרץ, 3.50+2.25 מצב מצויין, —1500. 418486.

● בהזדמנות שטיח אפגני ישן, ישפהה. 360 270 המחיר — 7.500 טלפון 02—225228.

חנויות

● חנות למכירה במרכז בת ים 75 מ"ר. — 888310 867993.

● להעברה חנות עם מרתף בתבאים מיבים רח' פינס 12 לפנות 02—528777 02—222682.

מבני תעשיה

● 150 מ"ר + חצר נגריה עם מכונות בשכ"ח. 872344.

קבלני בנין

● דירה 3½ ק"ג 105 מ"ר נמר רח' קרן קי"מת ד' בגבעתים כניסה מיידית. טלפון 450406.

הצעות עבודה

● מחפשת מטפלת או מקום לפעוטון טל' 61902, 328844.

● אם באפשרותך לעבוד עם אנשים בעלי רצונות ליום בבנוה מעבירות ובכבישה במושלים, לך גישה לחסר ציבור התקשר אותנו. 224595, 524080, 231186, 223432, גם בשבת.

● דרושה עובדת לטיפול בילדים ובית. 4½ שעות ביום 65207 (פרט לשבת).

● לקפה צמרה דרושה עובדת בה. 4½ שעות המשמרת.

● מטפלת לתינוק + עבודת בית מ־8.00—14.00, 533410 — אחה"צ.

משרדים

● ליד ביה אליטבע, חדר מרוהט + הול + טלפון למשרד 67031.

אולמות

● אולמות הצגות מוצעת עד 500 מ"ר, מיידית. 228856.

רהיטים

● ארון „ריטי" 2 קומות, 12 דלתות 65995 בעבודה, טריה.

● 1700, רהיטי ילדים ארון, מטה, מכתביה — כפולים 02—521573.

● מיטת נוער (בת 3) „כלגיל" טלפון 457494.

מקררים

● פרידון 13, במצב מצויין + שעון בדלת טלפון 272860.

● מקרר אמקור 9 במצב טוב. 700 280187 בערב.

● אמקור 8 קוב, במצב מצויין 700 לידות. 234576.

● למכירה פרידמן 13 אוטומטי 2400 ל"י. 937287 אחה"צ.

כלי נגינה

● גיטרות ספרדיות, אקורדאונים, מגבר ארגבן, טרנזיסטורים ואביזרים.

● פסנתר וינאי (כנף קטן) מחודש 1.500 ל"י. — 62656.

● אתה מעוניין באדבן, בסנתר, היכנס ל„צליליה" 949229 ובצליליה יעביר לך התיזרות הגדולים שלי נו! ביאליק 10 ראשל"צ.

חדרים מרוהטים

● חדר להשכרה בדירה שקטה (אצל סטודנטית) הסקה וטלפון — 03-951721/463 .02-262949.

● חדר מרוהט כניסה נפרדת לחיילים בבדר הגחה, 441164.

24 שעות·24 שעות·24 שעות·24 שעות

מבחר

טלוויזיה

* 17.42 — „סדרת טבע".
* 18.10 — „פנאי לי" — מה לעשות בשעות הפנאי.
* 20.00 — „מורשה" — „בית הכנסת". הווי של בית־כנסת ספרדי ובסביבתו באחת משכונות תל־אביב. מי הם האנשים המתפללים בו והפועלים בו. וכיצד היא בשי־פים.
* 21.45 — „מקאדו" — טיול לילי.

רדיו

* 18.05 — „היהוך הזור" — „הקרב על הסכר" — ביום השנה למבצע „קדש" (בשידור חוזר) (ב).
* 20.30 — „קונצרט" — התזמורת הסימפונית ירושלים רשות השידור (סטראו), קונצרט מהקלסות התזמורת. מנצח: לוקאס פוס. בתכנית: „תרועה לאדם פשוט" מאת קפלנד; „בת יפתח" מאת מרדכי סתר; „שיר תהילה" (עם סולנים ומקהלה) מאת מנדלסון; קונצ'רטו לפסנתר וכלי־נשיפה מאת סטראווינסקי; סימפוניה מס. 9 לכלי־קשת מאת מנדלסון (א).
* 21.05 — „זה קרוב לבי" — עזרא כדורי מגיש משירי הפזמונית רחל (שידור שני) (ב).

קולנוע

ירושלים

„ירח של נייר" (רון) — בוגדנוביץ' מחיה את שנות השלושים בארה"ב, כשהוא הולך עם זוג מוחר — בני ימאים בן ה־סבין — גבר צעיר וילדה בת 9. אוירה, נוסטאלגיה, קולנוע של ממש. בדיוק־דקדוק מחצה — אבל בסך הכל נובלה שנועדה להיות סרט באורך בינוני או סדרה טלוויזיונית.

„חמים ומעיף" (ארנון) — פארסה פראית, מהנה, לעתים וולגארית מאוד, של בילי ויילדר, הכוללת סאטירה פראית על הגאנגסטרים. „נקרופידיוס" להקם ואחת ההתגלמויות הנשירות של מרלין מונרו ז"ל.

„שנה טובה לאוהבים" (חן) — מלודראמה „לולושית" טיפוסית — אגוסית, מלודראמטית, מריקת, מבוצעת היטב — אך איכשהו בלתי־חשובה. שולית.

„מגרש השדים" (אורין) — אני ממליץ על הסרט מתוך שני היסים. זהו סרט־אימים מעולה (למי שאוהב זאת) מבוצע היטב, שיש בו מרכיבים קוריוזיים רבים. כסרט בעל משמעות הוא לא רק פגרני, אלא גם מגוחך. ממש כבדיחה צחוק. ראייתו תובעת עצבים מאומנים ועמידה בפני הד־פעות מבצילות.

„שנה טובה לאוהבים" (אוריגל) — סרטו הרומנטי־מרהיב של ללוש על אנגנסטר מתאהב. סרט זריז מאוד ומבוצע היטב שחסר לו הרקע הנכון כדי ליצור דרמה שיש לה חשיבות ממשית.

תל־אביב

„העוקץ" (אלנבי) — גרוטסקה מלוטשת, משעשעת ההיתולית. הסרט־כוכב. אך גם הכרה חודרנית. ההוא „נקרפיקסיטות" פריאי בהתום הגאנגסטרים על רקע שנות השלושים המוקדמות. לא להחמיץ את המוסיקה ההודרה!

„השפעת קרני־גאמא על צפורני־החתול" (פריז) — סרטו המעניין ומעורר השלכות של פול ניומן על האנשים שהם „מחצר הלא־נכון של המיתוס" ועל צערם. סרט בעל־עוצמה בזכות עצמו (גם שמבוסס על מחזה). הסרט עצוי בבריכת המהוללה של ג'ואן וודוורד. משחק נהדר של הכל, ביחוד של ג'ואן וודוורד.

„אמריקן גראפיטי" (גת) — לילה אחד בשנת 1962 כשהצעירים התבגרו. סרט נוסטאלגי־ארוטי בלום ורק. מענין מאוד ובנוי על „אר־דרוסטיטגמט", שנראה כנופל בין תקופות ומגמות. אך שוקף איתך לפחות באמינות הרכיבות־הרבית־ים.

„מרגלים" (אורלי) — פארסה על מרגלים — לא מעט בדיפה ושקופה, כמצורה מבהינה דראמאטית ורעיונית. אך קייבה בזכות כמה סצינות נהדרות והשילוב המאומן והמשותף היטב של הצמד גולד סאתרלנד.

„ישנוני" (סינמה 1) — צלפה בהבנת של בדיחות יהודיות־ניו־יורקיות ניכרת בהדונק־לילה על רבע המקראים קשה. והרי אלן בהעשט ביותר, בפתרע מאה. אך לצהוב גזל ונוח ורק בסיום מבדר את הבוגה הרצינית כאילו בורגת קדהיליכן.

„כוכב פרא" (תכלת) — סרט מצויר ארוך על לאל־ וכוכב המתאר את עתיד העולם במאבק בין טכניקה מכוללת בין התחומים לבין התחרמה האנושית המסדית. הסרט מרתק בפתיע. עצור בכנגון מקורי ומרשים ואינטליגנציה גבוהה במשקעותיו בביאות איתך לידי בת־שבה עמוקה ולא משמחה ביותר.

„הזוילה הגדולה" (סטודיו) — סרטו האנטי־מלחמתי המהדם של רנואר — קצינים צרפתים בשבי גרמני ותאר ואילה בשטרת "חיים כאילו" גודיה של מות. כדי שיש בו כל הדקיות של סיבוך פסיכולוגי לגלגני בתחום הבנה שתפקידה להבציל. אומר פדרי: אנו חיים בצילם זולל, צלם נהבק בהפס. הרוצה את עצמה. כאן התחתידע ניחה פציה מידעת ולכן בליבך מוכיחה.

„ירח של נייר" (חן) — ראה „רון". ירושלים.

„מגרש השדים" (אסתר, לימור) — ראה „אורין", ר"מ.

„המרגלים" (אורלי) — סרט „מבלגך" באתר, הכבנה להיות בענין „מאפי" חדש — ללא הצלחה — אך יש בו כמה סצינות נהדרות (לא מעט תודות לפלביב החודר) והופעה מרתקת על דרכב האליום גולד.

„משחקי בילדיש" (פאר) — דיאלוג מרתק ומפלג בין רוצה לבין קרבן, כשהמתפקדים משתנים על פי „פארטיטורה". סרט שבון יאיר ופתאולי. שיש בו הבלכות הברחות תזובות וביצוע בלתי רגיל של לורנס אוליביה. כש־מיקל קיין בנלית שלא להנגר, אלא לבכור על איכיותו.

„אדרוך" (תל־אביב) — בדיוני ההוא בשר ודם. נותה הגברים המבריקים את החברה של ימינו. המוכיח כי התקוה היא מיעטה מאוד. בעוף בהירי. קירות. הפתיעות מספרותי־שעב — וחלה־מחשבה „פרטי" שלו. שאינו מרס קודהית. אבל יש בו הרבה בן ההפכנות ההכרחיות.

חיפה

„סקורפיו" (אירה) — סרט בלוטס ומרתק על שני דוחה בריגול ירושלים. כבהמשיכה לא השתנו, הוק בגדות על מעגלה הגבידה. אין עוסק ואין משמעות על ממש — אך יש בידור, קצת בזיר וקצת שקית.

„העוקץ" (אורלי) — ראה „אלנבי" תל־אביב.

„מגרש השדים" (עצמון, מירון) — ראה „אורין", ר"מ.

„ירח של נייר" — (ארמון) — ראה „רון", ירושלים.

„הזוילה הגדולה" (הן) — ראה „סטודיו", ת"א.

„שד ההיפוך" (שביט) — סרט פייטר־פולנסקי־הברתי של כייק ניקולס על ההדיהאה בין הדולפינים לבין בני־האדם. אוירה נהדרת ומשחק יוצא מן הכלל — ביחוד של ג'ורג' סי. סקוט — מחפים על הפשטנות הרבה בהר־כב העלילה.

מינהל מקרקעי ישראל

מכרז להריסת מבני מחנה הצבא הבריטי לשעבר בניצנים

מינהל מקרקעי ישראל מבקש הצעת מחיר מקבלנים מוכרים לעבודה במשרדי הממשלה לביצוע העבודה הנ"ל.

מיפרט המכרז ניתן להשיג במשרדנו בירושלים — רח שמאי 6 וכן במשרדנו במועצה האזורית באר טוביה בימים ב—ד, ובמשרד קצין המחוזי משרד הפנים — אשקלון.

סגירת המכרז ביום 10.12.74.

יש לצרף ערבות בנקאית להצעה בגובה 10% מערך ההצעה. הצעה ללא ערבות כנ"ל תיפסל. אין המינהל מתחייב לקבל את ההצעה הזולה ביותר או הצעה כלשהי.

קופת־חולים של ההסתדרות הכללית
מחוז תל־אביב · לוח התורנויות

א. תורנויות לילה

מתקיימות ערב ערב, כולל שבת וחג, בשעות 8 בערב עד 12 בלילה (פרט להדר יוסף מ־8 עד 11).

1. מרפאת התקוה ב' רחוב זיו פינת רח' ברכיהו. טלפון 31122 — לחברים מסניפי: התקוה א' רב' נסקה וכפר שלם
2. מרפאת הדר יוסף, רחוב קהילת וורשה מספר 12—10, טלפון 478095 — בשעות 9.00 עד 11.00 בלילה. לחברים מסניפי: הדר־יוסף, נוה שרת, צהלה רמת חייל, תל־ברוך וכן לחברים מהשכונות הקרובות לסניפים הללו.
3. מרפאת נוה שאנן, רחוב יסוד המעלה פינת ידידנסקי טל. 33483 — לחברים מסניפי: נוה שאנן ישיגנסון ופלוסקין
4. מרפאת קסוביץ, רחוב יעידת קסוביץ 36 פינת יהודה המכבי טל. 444494 — לחברים מסניפי: קסוביץ, רבינוביץ ורמת אביב.
5. מרפאת תל־נורדוי, רחוב דב הוז 3, טל. 243233 — לחברים מסניפי: תל־נורדוי, אלתויד בארי אתחז"ב, גלביץ, הנמל והספורט.
6. מרפאת קרית שלום, רחוב דשבסקי 12, טלפון 822715 — לחברים מסניפי: קרית שלום וקרית־שלום (שכון צבא קבע).

ב.

1. ביון מרקחת במרפאה זמנהוף, רח' זמנהוף 42, טלפון 289221, בין השעות 5.00—2.30 אחה"צ במרפאת מגדלברג, רח' אלנבי 75, טלפון 614467, בין השעות 2.30—5.00 אחה"צ.
2. מעבדת במרפאת זמנהוף רח' זמנהוף 34, בין 5—4 אחה"צ.

ג. תורנויות שבת וחג

1. מתקיימות בין השעות 9.00—11.00 לפנה"צ במרפאות:

בילויין	— טל' 242870
התקוה א'	— טל' 32579
ושיגנסון	— טל' 828180
הדר יוסף	— טל' 478095
יד־אליהו	— טל' 34278
יונה הנביא	— טל' 59979
כפר שלם	— טל' 31546
מגדלברג	— טל' 614467
נוה שאנן	— טל' 33483
קרית שלום	— טל' 822715
קסוביץ	— טל' 444494
רמת אביב	— טל' 412294
רמת חייל	— טל' 471162
תל נורדוי	— טל' 243233

משעה 1.00 בצהרים עד 8.00 בערב מתקיימת תורנות בבנין דוד אדום, רח' מזא"ה 13, טל' 161.

2. רופאים מקצועיים — לכל סניפי המחוז, מרפאת מגדלברג, רח' אלנבי 75, טל' 614467.
   א. רופאי א.א. וגרון ורופא עיניים בין השעות 9.30—11.30 לפנה"צ.
   ב. רופא כירורג בין השעות 9.00—12.00 לפנה"צ.
3. עזרה ראשונה — לכל סניפי המחוז: במרפאת זמנהוף, רח' זמנהוף 34, טלפון 284242, בשעות 9—11 לפנה"צ, 4—5 אחה"צ.

בית מרקחת במרפאת מגדלברג, רח' אלנבי 75, בין השעות 9.30—12.00 לפנה"צ, 4.00—5.00 אחה"צ.

הערה:

בית מרקחת מגדלברג, רח' אלנבי 75, פתוח בימי א—ה' משעה 8 בבוקר עד 7 בערב, ללא הפסקה.

הערה

א. אחרי השעה 12.00 בלילה ועד 7.00 בבוקר מתקיימת תורנות לילה בבנין מגן דוד אדום רח' מזא"ה 13, טלפון 101.

ב. החברים מסניפי: אילון, יד־אליהו רמת חן, עמישב ג' רמת ישראל מגדלברג, בראשר ארליפנט, שכון יונה הנביא ומנשיה־סיפירי — הזקוקים לרופא בין השעות 8 בערב עד 7 בבוקר יפנו למגן דוד אדום, רח' מזא"ה 13. טלפון 101.

ג. תורנויות ערב שבת בימי ששי משעה 2 אחה"צ עד 8 בערב מתקיימת תורנות במגן דוד אדום, רח' מזא"ה 13. טלפון 101.

„רפואפון"

שירות מידע על תורנויות רופאים, בתי־מרקחת, מעבדות, בתי־חולים ותורנויות לילה לחברי קופ"ח במחוזות תל־אביב, דן, ויפו טל. 229777. פועל בכל ימות השבוע מ־8.00 עד 22.00 בלילה וביום ו' מ־8.00 בבוקר עד 17.00 בערב.

המועצה האזורית השרון הצפוני

מכרז

המועצה האזורית השרון הצפוני מזמינה הצעות מקבלנים לביצוע בניית כסבת הנוה בבית הספר בצור משה.

פרטים אפשר לקבל במשרד המועצה בנתניה רח' שמואל הנציב מס. 10 כניסה ב' קומה ב' תמורת תשלום של —.60 ל"י שלא יוחזרו.

להצעה יש לצרף ערבות בנקאית בגובה 5% מסכום ההצעה. בלי ערבות לא ידונו בהצעה.

את ההצעה יש להמציא למשרד המועצה תוך 14 יום מתאריך פרסום המכרז.

אין המועצה מתחייבת לקבל את ההצעה הזולה ביותר או כל הצעה שהיא.

כוכבי אברהם, ראש המועצה

האופרה הישראלית

מייסדה והנהלת: א. דה־פיליפ
הנהלה לחיילי צה"ל הצפונית

הצגות מיוחדות:

ת"א: 2.11 ● 9.11 ● 17.11 ● 28.11

ירושלים: 4.11 ● חיפה 7.11

דון פסקואלה
אופרה מאת דוניצטי

ת"א: 3.11 ● 10.11 ● 16.11 ● 19.11 ● 23.11 ● 26.11 ● 30.11

באר־שבע: 21.11 „קרן"

הרוזנת מריצה ● קלמן

תל־אביב: 29.10 ● 11.11

לוציה די לאמרמור

● ריגולטו ● ורדי 5.11
● לה טרוויאטה ● ורדי 18.11
● לה בוהם 13.11
● נשואי פיגארו ● מוצרט 31.10

כרטיסים: אלנבי 1 טל. 57227

התיאטרון הישראלי

הערב 29.10

הבימה:
הגבה — האולם הגדול.
בסע יום ארוך לתוך הלילה — תל־אביב האולם הקטן.

הקאמרי:
שלוש כסיבות — תל־אביב.

התיאטרון העירוני חיפה:
משפחה בוס — חיפה ב־8.30

ועדת משנה לתכנון ולבניה

מרחב תכנון מקומי ראשון־לציון

הודעה על פי סעיף 149 (1) לחוק התכנון והבניה תשכ"ה — 1965

ניתנת בזה הודעה, כי הוגשה לועדת המשנה לתכנון ולבניה ראשל"צ, בקשה למתן הקלות על החלקה 672 בגוש 3926 ברחוב דרוביין.

לפי תכנית מתאר / תכנית מפורטת, נמצאת החלקה הנ"ל באזור מגורים ג', ומותר לבנות עליה 4 קומות.

בקשת בעלי החלקה היא: הקלה לבליטת כרפסות עד 40 ס"מ צדדי.

לכל מי שיש התנגדות מאיזו סיבה שהיא לבקשה הנ"ל, יואיל להגישה לועדה תוך הכועד של 15 יום, החל מיום פרסום הודעה זו. באם לא תתקבל כל התנגדות בתקופה הנ"ל, תובא בקשה זו לאישור.

ח. גיבשטיין, ראש העיריה
יו"ר הועדה המקומית לתכנון ולבניה

בתי־מרקחת

בירושלים
בית וגן, רחוב הפסגה 59, טל. 535626; אל ארז, רחוב באב אל זהרא, 282682.

בתל אביב
גוטמן, רח' אחד העם 91 (ע"י הבימה) טל' 285301; כיכר המדינה, רח' ה' באייר 48 טל' 258046.

בחיפה
עליה, עליה 44, 522062.

ברמת גן
הדסה, גבעתיים, כצנלסון 151.

בבני ברק
הנשיא, ז'בוטינסקי 111, פרדס כתוחון, מרכז, ככר ויצמן.

בבת ים
בלפור, רח' בלפור 90.

בפתח תקוה
אסותא, ברון הירש 21.

בנתניה
תרופה.

קולנוע

תל־אביב
בשעות 9.30 — 7.15 — 4.30
אופיר — ההורו אנחנו צעבנים
אסתר — מגרש השדים
אורלי — המרגלים
אלנבי — העוקץ 9.40, 7.10, 4.30
בן־יהודה — דודה פיים
גורדון — בלדה לשוטל.
גת — אמריקן גראפיטי
דקל — משחקי החול ועבבר 9.30, 7.30
דרייב אין — סקנדל בבית ההולים 7.30
הפוחד 9.30
הוד — לפקה 9.30, 7.30, 4.30
המרכז — תיבת האלימות 9.30, 7.30, 4, 2, 12, 10
זמיר — מליתה
חן — ירח של נייר
לימור — מגרש השדים
מוגרבי — הכל למצן פיס
מתמיד — אמיצי הקרסה 9.30, 7.30, 4, 2, 12, 10
מקסים — אהובתי הטפחה
סינרמה — צ'רלי וחצי 9.30, 7.15
סינמה 1 — ישנוני
סטודיו — הזוילה הגדולה
פאר — משחקי בילוש 9.30, 7, 4.30
פריז — השפעת קרני גאמא על צפורני החתול
צפון — 2 גברים בעיר
רמת־אביב — בסוד התאמות
תכלת — כוכב פרא
תמר — תשוקתה של בתולה
תל־אביב — טאראודה יפו
גגה — נקמתו של ד"ר פייבס 9.15, 7.15, 4, 2, 12, 10
ציריך — אהבת החיים 9.15, 7.15, 4

בת־ים
רמת־יוסף — אנוני 9.15, 6.45
ארמון — אנוני 9.30, 7
מגדל — צ'רלי וחצי
סבוי — עולשה ביריוק 9.30, 7.15, 3.30
אחד אחר על המהגה 9.30, 7.15

רמת־גן וגבעתיים 4.30
אורדע — אין עשן ללא אש
אואזיס — 3 המקצבים
ארמון — הרולד ומוד
4.00 שלושת המוסקיטרים
גל־אור — השגעון המקסים
הדר — צ'רלי וחצי
לילי — אהבים להחזים
קט בלו 4
רמה — לפני הסערה
שביט — הפרפר

נתניה
אסתר — הפתיון 9.15, 7.00, 5.00
סמוויר — פתוח: שריה 9, 7; סגור: ההורו אנחנו צעבנים 9, 7, 5
שרון — העוקץ 9.30, 7
התיכת אש 4.30

הרצליה
דגנית — סיפורה של גימסמוניה 9, 7

כפר־סבא
עמל — הדו־קרב הגורלי 8.15
רון — צ'רלי וחצי 9.15, 7
הוד־השרון
בית הפועלים — הצגה „מושה ונטילטורי" 8.30

חדרה
הוף — קוראים לי אף אחד 9.30, 6.45

פתח־תקוה
אורון — בסבך האימה 8.15
הדר — אחרון המאהבים הלוהטים 9.15, 7, 4
היכל — הצגה — הגשש החוור
שלום — 3 הצוקצבים 9.15, 7, 3.30

ירושלים
אדיסון — סוזו של אב
אורין — מגרש השדים
אורנע — עובר הלבבות
ארנון — חמים וטעים
אור־גיל — שנה טובה לאוהבים
הבירה — אהבה היא עדינה ואכזריה
חן — הדילת מקופנהאגן.
ירושלים — כך היינו
סמדר — הפרפר
עדן — שלושת המקצבים
רון — ירח של נייר
מוסקל — צ'רלי וחצי.

חיפה
אורדן — הגבור השחור
אורה — פרנק סרפיקו
אורלי — העוקץ
אספיר־אמרון — ההורו אנחנו צעבנים
ארמון — ירח של נייר
אורדן — נגרת הסלפון והבלש
בית רוטשילד — בין ומרי 9.00, 6.45
הן — הזוילה הגדולה
מירון — מגרש השדים
עצמון — מגרש השדים
עמכי — שלום לגצה
פאר — צ'רלי וחצי
רון — הכל למעט פיס
שביט, הר הכרמל — ימו של הדולפין

קרית מוצקין
יובל־אור — השוטר הצוחק 6.30
זוהר — דקמרון מס' 2 9.00, 6.30

טלוויזיה לימודית

8.15 ייעוץ והכוון ט' — עוד גיפגש. 9.05 חשבון ז' — לוח ה־חיבור. 9.25 אנגלית ה'. 10.00 אנגלית ו'. 10.20 אנגלית ז'. 10.45 תכניות לגיל הרך — גן הפלא: שלושה דובים. 11.05 אנגלית ז'. 11.25 מוסיקה לי — דג'. פטר והזאב. 12.00 אנגלית ט'. 12.20 אנגלית ח'. 12.40 טכנולוגיה ט' — אלומיניום. 13.00 אזרחות ז' — יחיד וחברה. 16.00 אנגלית לכיתה ט'. 16.24 מטפורמיה העתיקה — סרט היסטורי. 16.35 שעור בציר פתיה. 16.55 פיסיקה — תכנית בפיסיקה מחרניה על ניסוי כריליקו.

טלוויזיה כללית

17.30 — חדשות; תכניות ילדים; 17.32 — משדר שירות; 17.42 — סידרת טבע; 18.10 — פנאי לי; 18.25 — שירי אלף־בית; תכניות ערבית; 18.30 קיצור החדשות; 18.32 — תחדרויות ופרסים; 18.45 — זמרה מקומית; 19.00 — למשפחה; 19.30 — חדשות; 20.00 — מורשה; 20.30 — מבט לחדשות + מוקד; 21.45 — מקאדו; 22.35 — מדברי חכמים על מהדורת חדשות.

הגל הקל

6.00 מה טובו; 6.10 התעמלות; 6.20 שעון מוסיקלי; 6.59 רגע של עברית; 7.00 הבוקר הזה וסקירת עתוני הבוקר; 7.35 זמר זמר לך; 7.55 אור ירוק; 8.15 בוקר טוב; 8.55 בעקבות החדשות; 9.05 המשך בוקר טוב; 10.05 כאן בבית; 11.00 סקירת עתוני הצהרים; 11.05 לאן הערב; 12.05 במקצב יוצר; 12.30 שירים משלנו; 13.05 בחצי היום; 14.10 על גלין יביא; 15.05 מצלילי המזרח „בבקשה"; 15.52 על רגל אחת; 16.10 רגע של עברית; 16.11 מהדורה עברית; 16.30 בתקווה שתבין את הרמז; 16.35 המשך מהדורה צבורית; 17.10 אותי זה מצחיק; 18.05 סובב לו השיר; 18.45 היום בספורט; 21.05 זה קרוב ללבי; 22.05 דעה קהל; 23.05 אני שלך ואת שלי עד שעה 1. (כל היממה חדשות כל שעה)

רדיו רשת א

8.10 מגדים מוסיקליים — פרסל: „קינת דידו" מתוך „דידו ואנאס" (סולנת: ג'נט בייקר — מצו־סופרן). יוהן־כריסטיאן באך: סימפוניה קונצרטית במי במול מג'ור ל־2 כנורות, אבוב והזמורת (סולנים ולהקת „הסולי־נים מליאו" בנצוח זדי למייר). ראבל: קונצ'רטו לפסנתר־יד שמאל (פיליפ אנטרמון עם תזמורת קליבלנד בנצוח פייר בולז); 9.05 שעה במחיצתה של הפסנתרנית פליציה בלומנטל — פלאמו: קונצ'רטו מס. 1 במג'ור (עם תזמורת זלצבורג בנצוח תאודור גרשלבאואר) — בטהובן: רונדו בסי־במול מג'ור (מן העזבון) (עם תזמורת ברגר בנצוח יירזי ואלדהאוס). שופן: סקרצו מס. 2 בסי־במול מינור, אופוס 31. פורה: פנטסיה אופוס 111 (עם תזמורת פילהרמוניה בנצוח רודולף שווארץ); 10.05 ספורו של ראבל; 11.00 עברית לעם; 11.15 שידורים לתלמידים בבתיה"ס היסודיים — הבעה בכתב; 11.35 שיר ופזמון; 12.15 אנגלית למתחילים; 12.25 שירת המקהלה; 13.05 קונצרט צהרים — יוהן־כריסטוף באך: „לא אשלחך כי אם ברכתני" (להקת פיליפ קאיאר), בטהובן: סונטה בפה־מינור אופוס 57 („אפסיונאטה") (הפסנתרן ארתור רובינשטיין). איבר: חמשה קטעים לשלישייה (אגודת לארדוד — אבוב, זורד קוסלן — קלרינית, אנרי בושה — בסון). בריו: פרק שלישי מתוך סימפוניה ל־8 קולות ולתזמורת (סולנים ותזמורת בנצוח מילאן הורבאט); 14.10 לאם ולילד — לפעוטות — „ביסן רחמים מ־שכון ב'", כפתורים. „ילדי הים"; לילדים הגדולים — מה השאלה — חידון; 15.05 רדיורע — משדרים להרחבת הדעת; 15.30 ספרות השאלות והתשובות; 15.50 שיחה בהלכה; 16.10 רגע של עברית; 16.11 צלילי עשרה — על אמנים ותקריות מוסיקליות; 17.10 צלילי ב'ז; 17.50 אניגמה; 18.05 על אנשים ומספרים; 18.55 לחקלאי — שרות ידיעות יומי; 19.00 — היום הזה; 19.25 קלאסי וקל; 19.50 פרקי הים בתנ"ך: שופטים, פרקים י"ג, י"ח; 20.05 עולם המדע; 20.30 התזמורת הסימפונית ירושלים — רשות השידור (סטראו) — המנצח: לוקאס פוס — קופלנד: „תרועה לאדם פשוט", מרדכי סתר: „בת יפתח": מנדלסון: „שיר תהילה" (עם סולנים ומקהלה). בהפסקה: 1) „קונצרט הערב", 2) „אניגמה" (פתרון). סטרבינסקי: קונצ'רטו לפסנתר וכלי־נשיפה (סולן: קלוד אלפר). מנדלסון: סימפוניה מס. 9 לכלי־קשת; 23.05 ראיון החודש; 00.10 רגע של שיר.

גלי צה"ל

5.58 — ברכת השחר; 6.05 — צלילי בוקר; 8.05 — יומן הבוקר; 9.05 — ד"ש עם שיר; 9.55 — פעמיים כי טוב; 10.05 — חכים וטעים; 10.55 — מלה בסלע; 11.55 — אפשר גם אחרת; 12.05 — כוכב בצהריים; 12.55 — זה מזכיר לי; 13.05 — חווה אלברשטיין ולהקת הפלטינה; 14.05 — שתים עד ארבע; 16.05 — נא לצלצל; 17.05 — יומן הערב; 17.40 — פזמונים לכולכם; 18.05 — הילוך הזור; 19.05 — מתנה אליך; 20.05 — תוסס ורענן; 20.30 — פינת הג'ז; 21.05 — כרצונכם; 22.05 — בוא נדבר; 22.53 — שיחת חצות; 00.05 — יומן חצות; 00.30 — ציפורי לילה; 02.00 — מבזק ידיעות (מבזקי ידיעות גם ב־3.00, 4.00, 5.00); 2.05 — שעה קטנה של נעימות; 3.05 — פזמונים אל תוך הבוקר עד 5.58. (כל היממה חדשות כל שעה).

אחרי בכורה

מאת חוה נובק

בתיאטרון העירוני חיפה, „משפחת טוט", מאת איסטוואן אורקני; עברית יורם מטמור; בימוי גדה פרטיש; תפאורה ותלבושות רות דר; תאורה יחיאל אורגל.

המחזה „משפחת טוט" שמציגים בתיאטרון העירוני חיפאי הוא יצירה כנה של המחזאי היהודי ההונגרי איסטוואן אורקני הפולה על ביכותינו בעונה זו. כן הראוי לציין קודם־כל, שהמחזה הזה טוב הרבה יותר כ„מחזה התהליכי" שראינו ב„בימה" גם ההצגה טובה יותר. אך הכל יחסי, כמובן.

אורקני כותב את מחזותיו על פי רוב לפי ספריו. את הצלחותיו המשובות ביותר הוא קצר בסיפוריו הקטנים, „גובלות של דקה", כפי שהוא מכנה אותם. איכשהו מורגש הדבר ביצירותיו. להיאפרון, לפעות בשתיים שראינו בישראל. הסבנה שלגה את נתחמשמה דראמטי („משחק חתולים") ואת אשר יש לו לומר הוא אומר כבר בתמונות הראשונות. מה שבא אחר־כך אינו אלא הזרה על הדברים, הוכחה ארוכה מאוד של תיאורמה שהוכחה כבר בעצם האקספוזיציה שלה. זה מה שקורה ב„משפחת טוט".

זוהי משפחה כפרית שלווה, הרודה לגורל הבן שנמצא איזשם, בחזית מלחמת העולם השניה. את בלותם של בני המשפחה — האם, האב הבת — מפירה הופעתו של מפקד הבן, קצין בדרגת מאיור, המכבד את ביתם הצנוע ובא לבלות אצלם את חופשתו.

כל בית טוט וכל הכפר מזדקפים על רגליהם כדי לשאת־חן בעיני המאיור, שהוא בהתמוטטות־עצבים גמורה עקב הסודרות הפארטיזאנים את יהודיו בחזית. אס"אסו (ובאריכות רבה, רבה מדי), הוא הופך את חיי המשפחה לגיהנום. הפחד מכוחו של העריץ עושה את שלו. האם המוכנה לצ־שות הכל למען בנה, והבת המתאהבת בקצין (כעיקר במעמד ובמדים) נכנעות לכל שגעונותיו. לאבי המשפחה צפוי־שדרה שקוצה יותר לכופפו והוא מגיע עד לפסיכיאטר.

אנו מבינים כבר מאוד שכל הסבל הזה לשווא (הבן נופל בבד בלתי־מבלי־ שהמשפחה תדע זאת) וגם ברור למדי שהתפתחות זו אינה יכולה להביא אלא להתקוממות הנכבשים. כך שהאקט הי אחרון של האב, הרוצח בלי נקיפת־מצפון את הקצין, איננו בגדר הפתעה.

כוחו של פחד

בבחינה דראמאטית — וגם אידיאית — נפילת הבן איננה נחוצה כאן והיא הופכת ברגע מסוים פארסה שחורה למלודראמה. לפחות בעיני הצופה, אם כי בני המשפחה אינם יודעים שהוא בה. האראכות של המחזה, ההזורה על תעלוליו הקצין, נוסבות בצלוב לה עייפות ובנשמה — שעמום.

כה שעיטה את ההצגה לנסבלת היא בכוחם המכוני של כל צבוי הגוות, ובכלך גם הצלחתו של הבמאי ההונגרי גזה פארטש, ביהבא מאנגליה, שם הוא מתגורר, כדי לעבוד על המחזה. אם הוא לא הצליח להתגבר על התהלוכה הכרוכות במבנה המחזה, הוא ידע להדריך היטב את שחקניו להפיק מהם אוטנטיות ואנרגיות בגילום דמויותיהם. בראש ואשונה כגוצות מחואוֹת־כפיים ביזורות לרות בכל. שהקטנית בבחינה זו תוססה עם אורדי טוט עוד דמות נהדרת לאוסף המבוצע המבולל שלה... כבר בגל יודעת לגרום הפקיד שבעצב איתה מהפנה בכבוד בהמצבת שהגמת יי שמעותם מדבבה מראש לי מאור. אך אורדי של רות בכל שותפת ניואנסים דקים ונוגעים ללב. אילן דר משחק במחואבם בגילה, המזבר בורדוגע בכבב רגישה וניראליות להתהוללות בכרירמת המור הילה. ביבאל כביר הוא אמנם מאוד בתפקיד האיבור, הרגרי, במדול הגמידה, ההגרבה, ההאה כבבצוע בידי הי בין החלים במשפחה, עד שהוא בהליס „לבנור עם הפסק". הדר הלוך. גם ניפה כיצמה סבבית במשחקה את הנערה הכפרית הת־מימה הלא כליכך הכבה. אלקס מינטה, המנחק את הדוור מנהריה, שלוקה לידי את הפקיד הגידל בשברו את המבטבים וה־הכביד אתם לפי ראות עיניו, כדי לעצות את החייב לבסבלים יוחר, ביהה את הפקידו היטב, בקפדנות ובדייקנות. בבין דמות המבונה טובה מאוד צינה רוזנבאום בתפקיד זונת הכפר. היא ביבנה לגבב את המדיה לבאיור לכמן המבונה המקודמת — הבלת כגם של המטב. בכלל, יש כאן מבחק בזוח בבנין, מדויק ומאורגן היטב, ולפני כאורהו, בזאת מכבת הבמאי.

היה זה תפבנה הפאורה הלבנה בביני ההוחד — כנראה בנ כוונה לפתוח הלון אל עולמו הי אינטימי, הסב התבלות, של הי הזה, שהוא כנין הנגר של המבנה.

מוסיקה

מאת מרים בר

התזמורת הפילהרמונית, קונצרט מס. 1 למנויים ב־ניצוחו של לאונרד ברנשטיין; היכל התרבות, 26.10

ברנשטיין ניהל את קונצ'רטו מוצארט בדו־מאז'ור בנגינה מאצל הפסנתר. תמיד יש בנגינתו מן המסירות הבלתי־אמצעית ומן האהבה־אין־קץ למוסיקה. גם משהו כאילו מאולתר. קונצ'רטו זה, אחד משלושת האחרונים של מוצארט, משתק בגושא פשוט דמוי פזמון־רחוב, המשתזר בסיבובים פורמליים ותזמוריים, ו־האלגרטו המסיים שלו הוא אחד הפינאלים היפים והמסובכים ביותר בספרות הקונצ'רטית. ניצוחו של ברנשטיין היה „סמיך" מאוד — הוא אינו עוזב אף לשבריר־של־רגע את התזמורת לנגינתה בלי תנועות־ניצוח, תנועות לא־יאחת מיותרות.

ג'אנט בייקר היא זמרת מן המדרגה הראשונה, ואת „שירי מספד ילדים" למאהלר הגישה ב־אינטרפרטאציה מקסימה. זמרה היא נשמת־אפה של בייקר, ובצבע המצו שלה מופלא. מסירת תוכן השיר יוצאת אצלה פשוטה ומלאת רוחניות פנימית — „מאגיה מדברית". מאהלר אידיאלי! והתזמורת, כמוקסמת מן הזמרת ומניהול ה־ביצוע בידי המנצח האהוב עליה, נתנה את מיטב עצמה, להוציא אולי מומנטים מעטים בהם אשר בטונים הנמוכים של הזמרת (של־בוזדר־כלל הם השלשים ביותר ב־ריאפאזון של מצו).

פתיחת העונה בפילהרמונית

ערב זה, לפתיחת עונת תשל"ה בפילהרמונית, נכתבים בסימפוניה בדו מאז'ור מס' 2 לשומאן; ב־ניהולה של אותה הסימפוניה; אם אין זכרוני מטעני, הקסים אותנו ברנשטיין זה עצמו בהיותו בן 26 (באולם „אוהל־שם"), ואנו אך זה עתה הכרנוהו אז. אבל עם הערכת כל היופי והרעננות שבביצועו של ברנשטיין אי־אפשר להימנע מלהעיר, כי מבחינת מנגנון התגרות יש שהוא מגיע עד כדי מופת לכך, איך לא צריך לנצח. כאילו ביקש לעשות ממש נגד הפקת עצמו את המוסיקה. קפיצות שלו, קריסות־ברך, רקיעת קולניות ב־רגליים, תפניות־גוף — תנועה בלתי־פוסקת זו מסיחה את המאזין יותר מדי מן ההקשבה לצליל.

פעמיים קם הקהל על רגליו בראשית הערב, קודם לנגינת „התקווה", ואחר־כך, לפי בקשת ברנשטיין, לרגע של דומיה — לזכרו של דוד אויסטראך, שמת בהתקף בהולנד. בפעם הראשונה שמעתי את אויסטראך בהחזרה על שם וויניאבסקי בווארשה, בנגינה ש־הפרס שקיבל בעדה פתח לפניו את הקאריירה גם מחוץ לרוסיה. הכנר הגדול היה כל ימיו נצרך על מאוניו, ובוחוד — וזה דבר נדיר באמת — על מוסיקאים, אשר הכינור הוא כלי־הביטוי לי הם.

רסיטל אמירי ברנדסון; מוזיאון תל־אביב (אולם הלנה רובינשטיין), 22.10

בתכנית המגוונת, הקפה והבלתי שיגרתית לגמרי, שהגישה צמילי ברנדסן (מצו), נתגלתה הזמרת כשולטת שליטה גמורה בחומר. את „שבעת השירים המוקדמים" (1907) של אלבאן ברג, למשל, לא שמענו עוד אצלנו. המלחין שנועד לימים לייצג את האסכולה הוינאית החדשה עמד עוד ברגלו האחת ברומנטיקה, והאוזן כבר כמחינה בשאיפתו להשתחרר ממבנה — הוא נשכע באותם שירים בתר ההה על פרשת־דרכים של יצירה. אבל הרומנטיקה הוסיפה להיות לברג כעין אבן־שואבת גם לאחר שעלה על הדרך האחרת והיה לבמשיכו של שנברג, — עם „שורין הזכויות" של הדודקאפוניה. נטיה להשתפכות־נפש, לירקה, אמור ציה, אלה שבועות בעצם ישותו. ואצל ברג התגלות הן במידה גדולה מאשר אצל אחרים מן האסכולה שלו. וזה ודאי הטעם, שיש בימינו מודרניסטים, שאינם רוצים להכיר בו כבאחד משלהם, וכבראה כאותו הטעם הוא גם חביב יותר על מאזינים „הסובלים כפחות מפיסטיקציה".

המצו החזק של ברנדסן (עולה מקאליפורניה) הוא בעל גוון מיוחד, ונלבד ברג שרה היא הבונה את ורדי, שוברט וראוול. בבחינת הנקיון אין דופי באינטונציה שלה. אך הדיקציה שלה בהוגנת מאוד, כך שבעצם אחת היא לבאן. ב־איזו משלושת השפות היא שרה, אם כי בקונטקסט של תוכן השיר אין הדבר בגדר היינרהך. האבת היא, כי לא כל זמר מסוגל להפיק זמרה קולעת באותה המידה גם באופרה וגם ברסיטל אינטימי יד תר. לפני כחצי שנה שמענו את ברנדסן בקטעי מוצארט אופראי יחד עם זמרים אחרים ובליווי ה־תזמורת הקאמרית של ברתיני. ונדמה, כי ברנדסן „בנויה" יותר להפקידי־זמרה עשויים לבמה — במשחק, בתנועה, בצוותא של קולות וכלים.

ליווה את הזמרת ליד הפסנתר דוד בלוך. בימינו נהגים לתת לכלווה „אור ירקירוק". ואף־על־פי־כן יצא הליווי של בלוך בפירוש כבד מדי, וביותר כך ב־שוברט. (נהניתי מאוד מקריאת הערותיו של דוד בלוך על מוצארט בתכניה לקונצרט־הפתיחה של הפילהרמונית — דברים מעניינים ונועזים ומעידים על ידע.)

המועצה האזורית חוף אשקלון

ד. נ. חוף אשקלון טל' 2277/8

מכרז 73/74 לבניית בית־עם (מרכז קהילתי) במושב ברכיה

מוצע בזאת מכרז לבניית בית־עם (מרכז קהילתי) במושב ברכיה.

תנאי מכרז ומפרט אפשר לקבל במשרדי המועצה בשעות העבודה הרגילות תמורת —.100 ל"י שלא תחזורנה.

הצעות בצירוף ערבות בנקאית 5 אחוזים מגובה ההצעה יש להגיש על גבי טופס מכרז עד יום שני 18.11.74 שעה 13.00 לתיבת המכרזים במשרדי המועצה. בשעה זו ייפתח המכרז.

אין המועצה מתחייבת לקבל את ההצעה הגבוהה ביותר או הצעה כל שהיא.

יהודה רוטשילד
ראש המועצה

מועצה אזורית בני שמעון

ד. נ. הנגב

מכרז חוזר 8/74/75

המועצה חוזרת ומכריזה בזה על קבלת הצעות מאת קבלנים לביצוע מגרש ספורט (כדורסל).

מפרטים והוכניות אפשר לקבל תמורת —.50 ל"י שלא תוחזרנה במזכירות המועצה.

הצעות יש להגיש בדואר רשום במעטפה המיועדת לכך בצירוף ערבות בנקאית של 10 אחוזים מערך ההצעה לא יאוחר מיום 15.11.74.

אין המועצה מתחייבת לקבל ההצעה הזולה ביותר או כל הצעה אחרת.

המועצה שומרת לעצמה הזכות למסור את העבודה כולה או חלק ממנה בלבד.

אריה מפלגי
ראש המועצה

המועצה האזורית חוף אשקלון

ד. נ. חוף אשקלון טל' 051-2277/8

מכרז 74/74 — למכירת טנדר פולקסוואגן 404—607

מוצע בזאת למכירה טנדר פולקסוואגן קבינה כפולה 404—607 שנת ייצור 1970.

את המכונית אפשר לראות בין השעות 9.00—11.00 ליד משרדי המועצה. הצעות בצירוף ערבות בנקאית של 10 אחוזים מערך ההצעה יש להגיש על גבי טופס מכרז עד ליום שני 18.11.74 שעה 13.00 לתיבת המכרזים במשרדי המועצה. ובמועד זה ייפתח המכרז.

אין המועצה מתחייבת לקבל את ההצעה הגבוהה ביותר או הצעה כל שהיא.

יהודה רוטשילד
ראש המועצה

מועצה אזורית הגליל העליון

מכרז מס' 9/74

1) המועצה האזורית מעמידה למכירה המכונית כדלקמן: פיג'ו 404 פרטי, שנת ייצור 1969, מס' רשום 632-797.
2) את המכונית אפשר לראות בכל יום בשעות העבודה.
3) הצעות יש לשים בתיבת המכרזים בחדר מזכיר המועצה, עד יום ב' 11.11.74.
4) אין המועצה מתחייבת לקבל את ההצעה היקרה ביותר או כל הצעה שהיא.

מוקי הכהן, ראש המועצה

משרד החינוך והתרבות
מינהל החינוך

הודעה חשובה לגננות בגני הילדים הפרטיים ובעלויות אחרות של גני ילדים פרטיים

משרד החינוך והתרבות מוכן לשלב גני הילדים הפרטיים בעלי רמה חינוכית נאותה במערכת החינוך על מנת לאפשר קליטת ילדים נוספים בגיל 3 ו־4 בגני הילדים

גננות ובעלויות אחרות של גני ילדים פרטיים, המעוניינות להיכלל במערכת מתבקשות להודיע בכתב, תוך שבועיים את כתבתו המדויקת של הגן למשרד החינוך והתרבות, המחלקה לארגון מוסדות חינוך, רחוב שבטי ישראל, ירושלים.

בקרב 200.000 קוראי דבר
אתה עשוי למצוא את האנשים
ה-דרושים לך.

פרסם בלוח החדש

הכתאב מן الاصل

هكذا من الاصل

ביאטה ברבאט

ביאטה קלארספלד איננה היהודיה בדור הגרמני הצעיר שבדל אחרי המלחמה ומרגיש חובה מצפונית עליונה להילחם בשרידי העבר ה־נאצי ולהצבעת פרשפיו. אך אין ספק שהיא הדמות הבולטת בדור גרמני זה ובמערכה זו, תוך התי־ייצבות אמיצה לימין ישראל והעם היהודי במאבקם הלאומי נגד אויביהם בנפש.

אפשר להסכים או לא להסכים לכל גילויה ופעילותה בתחום זה, אך אין לשלול את הערך המוסרי במלחמת היחיד שלה. ביחוד בתקופה זו של התחזקות אויבי יש־ראל והגברת איומיהם על מדינ־תנו.

לא כאן המקום לעמוד על מידת הערך, הידלות והתשפכה של ה־הסברה הישראלית בעולם נגד ה־טרור הערבי הפלשתינאי ונגד ה־חזית הפוליטית של עצמת הנפט הערבי. אולם עובדה היא שמעטים באתר הגורמים האורחיים היכולים עוד להרשים ולהרתיע את דעת־הקהל בעולם התרבותי מכוללן ה־ביוזה להלחץ הנפט והטרור הצר־ביים. ב„מדבר" מוסרי זה של צר־למנו נראות ההופעות האמיצות של האשה הגרמניה ביאטה קלרס־פלד נגד אויבי ישראל והעם ה־יהודי כעין נווה נדיר. ואין ספק שי־ש משמעות מיוחדת להופעותיה בעיקר בזירה הערבית, ממש ב־כלוב האריה, כמו דמשק או רבאט.

אמנם היא מופיעה במקומות אלה בדרכון צרפתי, המעניק לה מידה כלשהי של בטחון, אך גם עם אמצעי מגן זה היא נוטלת על עצמה סיכון לא מבוטל, ביחוד בצד המחבלים. הזכות הגדולה, שלה בהסתכנות זו היא, בלי ספק, האיזכור וההתרעה שהיא משמיעה באזני אויבינו — על הקשר האור־גני בין פשעי הנאצים נגד העם היהודי לבין האיבה הרצחנית ה־ערבית הפלשתינאית למדינת יש־ראל.

מי זוכר ומי מזכיר כיום את הקשר „ההיסטורי" הזה — רק 30 שנה אחרי מלחמת היטלר ו־26 שנים לקום מדינת ישראל?

על עצם האיזכור הזה באזני שליטי ערב ובאזני העולם — היא ראויה להערכה מצד כל יהודי ומצד כל המאמינים באחוה בעו־לם. ומבחינה זו אפשר להבין זע־מם של מארגני ועידת הפיסגה ה־ערבית ברבאט ומשתתפיה על הצ־עתה של „בידעת האצים" ו„הסר־בנת הציונית", ביאטה קלרספלד, להופיע במחיצתם.

הלל דנציג

תחנה מרכזית שניה בת"א

תביעה נמרצת של ציבור רחב הביאה להבטחת סיום בנייתה של התחנה המרכזית החדשה בתל־אביב. אך נראה כי בתחנה זו לא ייבצא פתרון לכל קווי ה־תנועה של „דן" ו„אגד", במיוחד אם יתאחדו. אולם עד הקמתה של התחנה המרכזית ברומה של העיר יש צורך דחוף למצוא פת־רון גם לתנועת האוטובוסים ב־התנתם האחרונה עתה היא ב־רחוב הכרמל (אחרי השוק) ו־ברחובות ובסימטאות מסביבו.

עתה נמצאות שם תחנות הקווים 12, 61, 24 ותחנת־ביניים של קו 25 (תחנה בה עולים נוספים רבים אל בתיים מהשוק). 24 חונה ליד בית החולים „אברבנאל" ובית ה־ספר „בנות־יעקב" חוסם את ה־מעבר של הקווים 12 ו־61, שרחו־בו זה משמש להם מקום מוצא.

נוסף לתנועה הגדולה של ה־אוטובוסים, עוברות ברחובות אלה גם אלפי מכוניות במשך היום ב־דרכן ליפו, לבתים ולחולון (כביש החוף). תנועה זו גורמת רעש גדול במשך כל שעות היממה ולזיהום האוויר באיזור.

עתה התבשרנו כי עומדים ל־העביר לאיזור צפוף זה עוד 1. קווי האוטובוסים החונים ברחוב אלנבי וברחובות הסמוכים. נש־אלת איפוא השאלה, מה מנע ים להעברה זו (בעיקר מההסכנ־ות הדרוכיות) שתגביר את ה־תנועה באיזור, ותכביד על הד־רי שכונות הדרום להגיע בימי הקיץ לחופים הנותרים ברחבה.

על מחלקת התנועה העירוני־ית והמחוזית לתכנן תחנה מערבית במקום מתאים ולא להעביר ה־נות נוספות לאיזור הצפוף בלאו הכי.

שמעון פינס

פיגארו פה, פיגארו שם...

מאות שנות־עבודה קשות הקדי־שו מורי „זרם־העובדים" לבתי־ספר שבמושבי העובדים אשר בע־מק, בגליל ובגליל. יחד עם ה„תושבניקים" העמלים המתפקנו ב־צריפים ובצריפים אשר לקחנו ב־הקפה ב„ברכניות" הדלות: ואת תחילת הקרנת ההללה, אשר קר־בלנו במחלבה שבמרכבה, צמצמנו בסמיכה באבבסית־הפה הקטנה, אשר בה רחמנו בערבים את יל־דינו הראשונים.

בהתרוננות ובהתלהבות חינכנו וגידלנו דור־ממשיכים נלבב, אשר לא בייש את ההורים־המחנכים, בבקום הליכה אחר המחרשה, הם רוכבים על הטרקטור ומכבים אר־ת אחריהם. ובמקום רוההה־ה הבלתי ליבאלי, אשר בו עמדו ה־אבות בלילות על משמרותיהם ו־מקומם — הם מבדים בהמוניהם בטנקים ובנגמשים, במטוסים וב־חולמים. הם מסרים בלב ונפש לכור מהבצבם — תנועת העבודה העברית שבישראל.

פגיגו כתפלאים בישה ולבנו דד אב למראה הספיחים־הכאריזמטיים שצלו פתאום כגידולי־פרא זוקר־ניים בין חניכינו הנבעים — אשר הלוך לאם לימדתם פרדתם בילדי־תם וצעירה אמית וכבדה בתלם. שמא הראו להם המורים משה תלמי וישראל גוראריה ז"ל את הדרך ל„אחוזה" בנבג? ואולי הפ־קו מחנכיהם אליעזר סט ומשה בן פנחס ז"ל שפרנ־סמתי כדים מ־„התילים", אשר אליהם הוליכום כדי לקרב לבם את פרקי התנ"ך?

איך נהפכתם פתאום לבובות „פי־גארו", אשר בורחים מבית־אמא ומסתתרים על פני מפלגות עיוורו — רק כדי להתיישב על כסאות גבוהים ולזכות בכבוד־מדומה? פי־גארו פה, פיגארו שם. פיגארו — למעלה? — לא, למטה!

בידיכם אתם קרעתם את אגדת הכאריזמה, אשר בה עטפנוכם ב־מצות — והצבתם במרומיכם ה־כמונתים, כסף, ובכל הדרכים? ו־כבוד — בכל האמצעים?! מוריכם אשר התפארו בכם — פניהם מס־מיקים עתה הם מתנערים ומגמ־גבים: לא, הם לא היו חניכינו...

אליעזר שמאלי

משרד הפנים ונשואין אזרחיים

אשתי ואני, שנינו אזרחים יש־ראליים, נישאנו בארצות־הברית. יש בידינו תעודת נשואין חתומה על־ידי שופט בטקס אזרחי ויש בידינו כתובה חתומה על ידי רב אורתודוקסי בטקס נשואין שנערך לפי כל כללי ההלכה היהודית.

טבעי היה מצדנו שבארץ ניגש למשרד הפנים לשם שנוי שם מש־פחת אשתי מצויידים בכתובה. אלא ששם, במשרד הפנים נאמר לנו, שאין הם מכירים בכתובה ועלינו לגשת לרבנות ולאשרה. הרבנות המקומית שלחה אותנו לבית הדין הרבני בתל־אביב.

התהליך שם מחייב תשלום — 25 לירות, נסיעה לפחות פעמיים, פר־סום בעתון, הבאת עדים ותמונות. סיימנו הליכים אלה וקיבלנו אי־שור. בינתיים, תוך דפדוף בתד־קים שונים מצאתי פתאום את אשור הנשואין האזרחי שהיה ב־טוח כי השארתיו בארה"ב.

בביקור הראשון במשרד הפנים נאמר לנו — מה שלא האמנתי עד שנוכחתי בעצמי — כי לו היה בידינו אישור נשואין אזרחי היו משנים את הרישום ללא בעיות. לקחנו את האישור האזרחי, ניגשנו למשרד הפנים והעניינים נרשמו.

עכשיו, גם אני מאמין לסיפורה של חברה בארה"ב, שהתחתנה עם בחור לא־יהודי בטקס שנערך על־ידי רב רפורמי. הבחור לא גוייר ואינני יודע, אם נימול בארץ. היא סיפרה, שניגשו למשרד הפנים ול־לא כל בעיות ושאלות נרשם בעלה כיהודי בתעודת הזהות.

כדי לכבות אש־הבגות, עלי להד־גיש, שאני אישית בעד הפרדת הופה וקידושין לפי כללי ההלכה ובעד גיור לפי ההלכה. אבל ככה בה שסיפרתי לעיל מצביעה בידד של צביעות. אולי יסבירו לי נושא־נים דתיים, מרכיבי קואליציות ומ־פרקיקן, מה קורה באמת בתחום „מהו יהודי"?

יוסי פרידמן

„ערנות בטחונית"...

ביום רביעי 16.10.74 שמתי לב לאוטובוס של „אגד" הניצב סמוך לשער הכניסה למחסני מחלקת ההספקה של קופת־חולים הכללית הנמצאים במרחק של כ־30 מטר מבית „אגד" וכ־40—50 מטר מ־מוקד סיירת הבטיחות בדרכים. דרשתי מקצין הבטחון להודיע למשטרה או לסיירת כדי לדוחק האוטובוס המפריע לכניסה ול־יציאה לחצר והבהווה מפרד. ב־יום שישי נאמר לי שחזרו והודיעו למשטרה, אולם האוטובוס בקומו עמד. כשנוכחתי ביום שני 20.10.74 בבוקר שהאוטובוס בקומו עומד, דלתותיו פתוחות וקיימת סכנה בטחונית רצינית כי הכננת כתי־קני הבלה וכו', הסלתי על ה־בעצר בישוף דחוף למשטרה — לסיירת הבטיחות לאנשיה בסחר־בים ליד מחסני אספקה וכן יגש לבית „אגד" להודיע זאת.

הסתבר שהאוטובוס נגנב בליל רביעי מה„סינרמה" ומחלקת ה־תנועה של „אגד" מחפשה אותו, כנראה, גם בעזרת המשטרה. כב־האוטובוס „הנגנב" עומד במרחק כ־20 מטר מבית „אגד" וכ־30 מטר מסיירת הבטיחות.

בצלאל כהן

סילוף המושג „משיחיות"

יחד עם הערכתי הרבה לרשימי־תו של אהרן מגד בכלל, נאלץ אני הפעם למחות על סירוס ב־מושג „משיחיות" כפי שבא לביטוי במאמרו „המשיחיות החדשה" — („דבר", 15.10.74).

תנועות משיחיות מוגדרות לפי האנציקלופדיה העברית כ„תנועה הנכספת לתיקון העולם האדם". האם ברצינות חושב א. מגד כי־הנועת התנחלות מתכוונת ל„ת־קון העולם האדם" — או שמא נו אלא ביטוי של תנועה לאומנית בקדושה מלפיה שווה לקדושת פולם של אנשי ההתחרות להד־ר ואצ"ל לפני קום המדינה?

סילוף המושג „משיחיות" צורם אוזן ואף מכאיב לכל אחד שבמד־דיך את הבשורה ההומניסטית ה־יהודית ובלבו מקננת דתיות יהו־דית אמיתית. ואתה, אהרן מגד, כהגך אחד במעריצי המסורת ההו־מניסטית היהודית, איך יכולת לס־עוה כל כך?

אליעזר שיפא

מתח בטחוני והטלוויזיה

למותר להדגיש שכל אזרח צריך להיות ער וזהיר ולשמור את ביתו מפני חדירתם של המחבלים. עם זאת אין צורך ליצור בהלה כפי שמראה לנו הטלוויזיה. כיצד כו־חות גדולים של אנשי בטחון סור־קים שטחים נרחבים עם מסוקים למעלה, כאילו מתנהלת מלחמה שלמה.

צריך להבין שמטרתם של המחבלים ליצור מהה אצל תושבי־נו ולהראות לעולם כולו שכמה מחב־לים מסוגלים למתוח אוכלוסיה של שלושה מיליון נפש. לדעתי, אפשר לצמצם בבקב את הפעי־לות הזרוסית ולהגיע לאותן הפי־תרות כדי לתסל כל יוזמה של המחבלים. הבהלה לא תעזור כדי לתפוש אותם.

חיים הבורי

„עקבות" בסיני

מאת יעקב בר־און

הבמאי קלוד זכאי והצלם וולטר לאסלי — „עקבות" בסיני

הקולנוע הישראלי — בהקופת רוזן. בצורת סינמסקופית. תנו־פה שנבלמה. המעוניין לתפום כעת קורטוב מטעמו של „פי־קציור" סרט בארץ־האבות, חייב להרחיק־נדוד לשם כך, להינתק קמעא מהבלי הציביליזציה, לפ־נות אל המדבר.

סיני, ראשית תשל"ה. כאן, בברוחק־כה כאל־עריש, מצלמים את הסרט „עקבות", קופרודוק־ציה ישראלית־בלגית. קלוד זכ־אי, במאי יהודי, בן 24 בסך־הכל, יליד מצרים וחניך בלגיה, מי שביים בארץ־השפלה ארבעה סרטים קצרים, מביים פה, ב־מרחק לא רב ממקום הולדתו, את סרטו העלילתי הראשון, סכום־ענק של 2.5 מיליון לירה; מדשם אולי על קרן־הצבי של עשיית סרט סוריאליסטי. מהסר־טים היקרים ביותר שנעשו ב־ארץ, אם לא היקר שבהם. ובלי כוכבים בין־לאומיים בעלי שמות מפוצצים.

אתר־ההסרטה הוא מיוחד ב־מינו. לכל אשר תביט, רק חול יגלה לעיניך. שרידי הצבאיה נכחו עד דוק, בדוים בפוהקים מטשטשים את העקבות. „ימין ו־שמאל, רק חול וחול: יצחיב מדבר בלא משעול", מהדהדות מלות השיר הידוע. שם מכר־גיות תקועות בבצעל, דמויות תמהוניות ורבועות־שמש ניבטות מהן. במרכז המעגל — רולאנד גוטמן, השחקן הראשי, הנראה כמי שהתגלגל מעולם קדמוני. לבוש חאקי מוכתם, אחד מ־שרוולי חולצתו קרוע, על פניו זיפי זקן בן ימים־שלושה, שע־רותיו השעורות מתבדרות ברוח. הרוח היבשה גם מרקידה את יריעת הניילון הכתומה, שמצל למכוניות, ומתעצצה בעושי ה־סרט.

תקתוק המרגוני של מצלמה. ב־דרך לדומה. הבטיח לנו „שומרי" של הסרט, „סיס" קולד, יום צילומים מעניין, בהשתתפות כל הצוות. כעת ה„אקשן" בהיקף מ־צומצם. אלכסנדר פון־סיורס ב־י־נ' מקריה, לבוש שחור־לבן, והצוררה בידיו, מצעד שוב ושוב בלב החולות אל מול מצלמתו של וולטר לאסלי. זהו — רק־צלם ראשי, דעם זאת הוא הכוכב כאן שהכל מתייחסים אליו בכ־בוד. מי שנחשב ל„במאי המסרי" של הסרט, הוא בעל פרס האוסקר היחיד במדבר הזה. אך צנוע להדהים. למי שבאנו צילומי „זורבה היווני" וסרטים בעלי מו־ניטין עולמי אחרים כ„תום ג'ונס", „אלקטרה" ו„קורטוב של דבש" ניחם הפעם למרכבתו של במאי אלמוני. האם בגלל האתגר המסויים כי דם יהודי זורם בעורקיו? — לאו דווקא, וולטר סמוק הפנים, הוא מקצוען, המודד עם מצלמתו לכל אשר יוזמן. וכשנותקל בק־לוד, התרשם מתסריטו „ויאמר כי טוב".

קלוד זכאי המיר משופם, צוף אפו־הקלף, חיוור ביישני, מבטו נבוך כלשהו. במאי בתחילת הדרך. יכול היה לביים בלב הסהרה — ובא לישראל. ה„בצפון היהודי" לא „עבד" כאן. רק שאלה של תנאים נוחים יותר. אין עוד מקום שבו השממה תהית כה „דנוקה" לכביש הראשי. קפיצה קלה — ו„שלום" לאנרטות. קלוד מביים בזהירות, „מייק" רבוד „מייק" — מה שב־טוח, בטוח. וולטר מתייחס לכך בסבלנות.

מבלמים ומצלמים — ואין עלי־לה רצופה. קלוד נבוך, כשנשאל: עלילה, חיבר תסריט דמיוני, הגי־שו לתחרות תסריטים ממלכתית בבלגיה וזכה בפרס ראשון. השח־קן רונאלד גוטמן מנסה לפזר את הערפל: „בהתחלה רואים אותי מגיע אל המדבר מתוך עיר לא ידועה. אחר־כך רואים את נוסעי המכוניות. רואים גם אותו, שומעים קצת דיבורים. פה ושם יש גם תזוזה קלה מהמקום. בסוף כולנו „הולכים" בהתפור־צות..."

גוטמן מספר זאת בעברית, ולא במקרה. לשחקן היהודי, בן ה־22, יש מסורת של ביקורים בישראל. בתקופת מלחמת ששת הימים הג־יע לעזרה קיבוץ נחשונים. אביו עשה שנים אחדות באוניברסיטה העברית עוד לפני קום המדינה. „דוק" שסיים לימודי משפטים, אך ברצונו להתמסר למשחק, מו־פיע בעיקר בתיאטרון. כן הופיע כפראנץ ליסט הצעיר בסידרה טל־וויזיונית צרפתית־קנדית־בלגית ושחק בסרטיו הקצרים של קלוד זכאי. עתה מגניקו חברו הבמאי לתפקיד הראשי על המסך הגדול. „הוא" ויתרה פה ושם בישראל. תפצו להופיע בסרטים ישראליים. אך להמשיך לשבת בבלגיה...

סביבו צוות בין־לאומי. חמשה בלגים ארבעה ישראלים. אמרי־קאי וצרפתיה: שני ילדים ישראלי־ים ובנו של אחד מעובדי ה־שגרירות האמריקאית. גילי גולך נכנסה במשחקה לצניעות של אדם בוגר. אך היא בת שש וחצי בלבד. פראנס זובר מפליא בהסו־גלותו לתנאים המדבריים. אך זהו שחקן בלגי ותיק מאוד, שמ־יין שנותיו מסתכם בשמונים. לא צעירה ממנו בהרבה היא בת־זוגו הישראלית בסרט, צבייה ירונו. אביה של השחקנית דינה ירונו בצעירותה שיחקה בסטודיו של מנחם גנסין. שנים רבות הקדי־שה לחינוך־ילדים ולעת זקנה חזרה, לפני זמן לא רב, אל אהבת נעוריה. המשחק. את הכוכב הישר־אלי של הסרט — אסי דיין — אין צורך להציג. לצדו — רחל הפלר, שחקנית תיאטרון „החאן" בירושלים. נא לרשום שם זה. כל אנשי הסרט מצביעים עליה כעל כוכבת המחר!

בליל של שפות במיסטה־הצי־לומים. המקלים — מאנגלית, נע־רת־התסריטים — ישראלית, התפ־אורן — כאוסטרלית. המאפר ו... הספר — מאיטליה, מבית־המזון — בלגית. איש־האביזרים הוא שח־קן צעיר מישראל והפועלים הם בדוים מקומיים. כולם עורכים יום־יום קילומטראז' הגון מכפר־הנופש באשקלון ובחזרה אליו. באווירה נעימה הם משתדלים להפוך את תסריטו של הבמאי לסרט של ממש.

שמואל („סמי") שם־טוב, הבי־יין היכני, המייצג את השותפים הישראלים (חלקם מסתכם במיל־יון לירות וחצי), בסרט, נראה אופטימי. „לקהל נמאס הגל הש־ליטי, המאפיין את הקולנוע בש־נים האחרונות, והוא ירצה לר־אות סרט מסוג אחר", הוא מטעם. הקשיים, העוברים על הקולנוע העולמי, אינם מרתיעים את האיש שפעל בעבר בתעשיה האופטית וכעת הוא מייצר מיכלי־נפט, גבי־דים וסירות. בבידור לא עסק עד כה. כשלונות מסחריים אינו מכיר. כאיש־המעש הוא כבר פוצל לקראת הסרט השני של חברתו, בשיתוף עם המפיק הבלגי, רולאן פרו. באביב יתחילו להסריט. הוא מבטיח, דשוב עם במאי צעיר.

עוד סוריאליזם תמהוני?

„סמי" מגיב בראשו לשלילה: „אחרי הנסיון הנוכחי, ניתן משהו יותר מציאותי..."

רוברט סטפנס ואדריאן קורי

„רינה 1900"

„רינה 1900", סידרה דרמטית חדשה, תוקרן בטלוויזיה אחת ל־שבועיים בימי שישי, לאחר מגזין החדשות. הקרנת הבכורה תיערך ביום שישי, 8 בנובמבר.

„רינה 1900", מורכבת משש הב־גיות בנות 50 דקות כל אחת, ה־מבוססות על סיפוריו של הסופר והבמאי האוסטרי ארתור שניצלר (1862—1931). התכנית הופקה באנ־גליה בצבעים, על ידי הבי. בי. סי.

„במשחקים עם אהבה ומוות", שם המישנה של הסידרה משתתפים כמה מטובי השחקנים הבריטיים. בתפקידה ראשי מופיע רוברט סטי־פנס, שהוא אחד השחקנים הח־שובים בתיאטרון הבריטי הלאומי; דורותי טוטין, המוכרת לנו מהי־סידרה הטלוויזיונית „שש הנשים של הנרי השמיני" בה שיחק את תפקיד אן בולין, וזעה נבחרה לשחקנית הטובה ביותר של יר־קולנוע הבריטי בעד משחקה ב־סרטו של קאן ראסל „אדוני ה־אבזר".

שחקנית מפורסמת אחרת, הבי־כרת היטב לציבור הישראלי, היא ליין גריה שהופיעה בתפקיד ל"ג דוליטול בהפקה הטלוויזיונית — גם היא של הבי. בי. סי. — של „פיגמליון". גם כריסטופר גייבל, מי שהיה רקדן בבאלט הבריטי מככב ב„רינה 1900". ברנרד לי הוזר כאן לטלוויזיה, אחרי ההצ־לחה המפורסמת שקצר ב„M" ב־סידרת סרטי ג'יימס בונד.

במאי הסדרה הוא הרברט וייס והמפיק הוא רוברט מילר הודי־גאי.

„הלילה" — מירושלים

אחת לשבועיים, ביום חמישי, תשודר תכנית הלילה של „גלי צה"ל" מירושלים. מיכה שגריר, שיערוך את התכנית, ישתדל לתת בה מקצת מהאוירה הירושלמית. התכנית תדון בעניינים של עי־רה — דיוני המועצה והכנסת, ובנושאים הקשורים להווי היום־יומי של הבירה.

גלי צה"ל במיתקפה

אין ספק, שעל מרדכי נאור, המפקד החדש של גלי צה"ל, אפ־שר לומר „מפקד חדש — מטאטא טוב":

הנה הידוש מענין נוסף של גלי צה"ל — ההגנה שידורים אזוריים בזמן בשעתם להצלחה רבה.

ביום ראשון הקרוב שהדרה, ל־משל, התוכנית „המתמיר האברי־קאי" בהגשת גילה אלמגור; ביום שני — אריק לביא ושירה; ביום שלישי לצפיה חוה אלברשטיין ולהקת הפלשינה; ביום רביעי — „נישואין נוסח גירושין" עם יוסי בנאי ורבקה מיכאלי; ביום חמישי — סמי דייויס בהופעה מוכבת ב„היכל התרבות" וביום שישי — „סרתי לך ארצי". קטעים מתוך פס־הקול של תכנית הטלוויזיה ה־פופולארית.

„גלגל המזלות" חוזר

תכנית הרדיו „גלגל המזלות" שהופסקה בגלל שביתת השבנאים, תתחדש במוצאי שבת 2.11.74 — בשעה 22.05 בגל א'.

התכנית, המוקדשת לתרבות ול־ספרות, תוקלט ביום שני 28.10 ב„גלריה הקטנה", שהיא מקום המפגש של כל המי ומה בבוהימה הירושלמית. התכנית תארח הפעם את המשוררת זלדה ואת המשור־רים יהודה עמיחי ואריה זקס.

„למה כובע"

החל ביום ראשון השבוע החלה הטלוויזיה בסידרה חדשה לילדים, „למה כובע", במקומה של הסידרה „אות אות אות" סידרה מהמסך הקטן.

„למה כובע", היא קופרודוקציה אוסטרית־צכית, והיא אחד ה־מקרים הבודדים שבה הטלוויזיה הישראלית רוכשת סידרה מארץ מזרח אירופית.

הסידרה מספרת על הקוסם בריה, הבא מן החלל, ובעזרת הכובע שלו הוא צופה מעשי־להטוטים. יש ב־תכנית הרבה קטעים על לגלוג על הטכנולוגיה המערבית.

הקוסם המופיע בסרט כבובת־בד, ממלא את משאלות ליבם של ה־ילדים המבוגרים ומשמש להם גם כמצפה.

הסידרה כוללת 13 פרקים. כש־פס־הקול הוא בעברית ונשמעים מפני קולותיהם של השחקנים גד־עון זינגר, יהודה אפרוני, בקי פריישטט, פירי פביאן, יצחק ברקת ומספר ילדים.

את התסריט העברי כתבה שפ־רירה זכאי.

ברכט ב„עלם ועלמה"

תכנית שכולה ברכט תשודר ב־אמצע נובמבר בטלוויזיה במסגרת התכנית לנוער „עלם ועלמה".

התכנית, שתוקלט באולפני הר־צליה ביום רביעי הקרוב, תכלול „ריקוד ספסף" לצלילי שיר ש־כתב ברטולד ברכט ומספר שירים מ„צרב ברכטי" של השלישיה מירי אלוני, בני אמדורסקי ויוסי פולק.

ד"ר גדעון עפרה, מהחוג לתיאט־רון של האוניברסיטה העברית בי־רושלים, ישוחח על ברכט.

תעלומת רצח שאנטי לפני פתרון?

תעלומת רצח סוחר הקרקעות העשיר ביפו שריף שאנטי, שאירע לפני שנים רבות לא נפתרה עד היום על ידי אנשי המשטרה.

גלי צה"ל חקרו את הפרשה ב־מסגרת התכנית התחקירית „מצוד — ביחזור תיק משטרה" שעודרה ב־יום שני 14.10.74.

במהלך התכנית נעשתה פנייה לציבור הרחב לסייע במתן עצות ואינפורמציה — לפי שיש כמובן — בנושא התיק הפתוח. בין משתתפי התכנית היה גם קצין משטרה בכיר, שבדק בדקדקנות כל מידע שהגיע לתחנה. המשטרה גם הק־ציבה סכום נכבד של 50.000 ל"י למודיע שיביא לפתרון התעלומה. כנראה, שאחד המטלפנים מסר אינפורמציה, שממבט ראשון נראית כבעלת חשיבות רבה. בימים אלה עומד המודיע להיפגש לשיחה ב־ארבע עיניים עם קצין המשטרה הבכיר.

האם תוכל התחנה הצבאית לז־קוף לזכותה את פתרון תיק שאנ־טי?

מיטל מדווח על אירופה

בישיבה השבועית האחרונה של הועד המנהל של רשות השידור, מסר סגנו"ל הרשות לעניני מינ־הל, אהרן מיטל, על נסיעתו האח־רונה לאירופה. בנסיעה זו הוא ניהל מו"מ עם „ברית השידור ה־אירופאית" על גובה התשלומים ש־הרשות משלמת בעד השידורים שהיא מקבלת מ„הברית". בניגוד לשאר החברות, שמקבלות את כל השירותים חינם (ההוצאה מכוסה על ידי מיסי החבר), מקבלת יש־ראל חינם, רק את השירותים ש־מחוץ לשידורי הלוויין. ואילו בעד שירותי הלוויין משלמת רשות ה־שידור סכום ותקליף. ישראל דרשה לבטל את התשלום בעד שרותי הלוויין, ואילו חלק מהחברות דר־שו שישראל תשלם גם בעד השיר־תים עד הלוויין. בינתיים החליטה „ברית השידור האירופאית" לא לשנות את הסטאטוס הקיים.

מרדכי כביר

כרטיס זה עשוי היה להעניק לך בשנת 1951 פרס של 1,000 ל"י

כרטיס זה עשוי להעניק לך השבוע פרס של 500,000 ל"י

מאז שנת 1951 - מחיר כרטיס פיס גדל פי שש.
סכום הזכיה הגדולה, פי חמש מאות!

מפעל הפיס - לשיפור איכות החיים

התעשיה האוירית לישראל בע"מ
נמל-תעופה לוד

עבור מרכז מערכות נתונים
נפתחה ההרשמה לקורסי:

* תכנות מחשבים

* נושאי הלימוד
ציוד מחשבים, אריתמטיקה בוליאנית, יסודות התכנות, עקרונות עיבוד נתונים, מערכות הפעלה. שפות התכנות COBOL ו־FORTRAN ציוד תקשורת.
* הקורס יימשך כ־4 חודשים, במשך הקורס יקבלו המשתתפים בו מילגת קיום.
* מתקבלים
מהנדסים ואקדמאים במדעים שונים, ידיעת השפות עברית ואנגלית.
למסיימי הקורס בהצלחה מובטחת עבודה מעניינת במרכז המחשבים של המפעל.
* המעוניינים בפרטים נוספים מתבקשים לפנות בכתב אל יחידת התעסוקה התעשיה האוירית לישראל נ.ת. ע"ש בן־גוריון.

אישית בימים א'—ה' בין השעות 08.00 — 15.00.

הופיע ונמצא למכירה
בסניפי דבר
ספרו של יהודה גוטהלף
"לאומיות ובין-לאומיות"

(בספר 380 עמוד)

מפרקי הספר:

האומה והלאומיות — שלבים בהתפתחות, טיפוסים שונים של לאומיות.

„עולם אחד" — פארלמנט העמים, ישראל בזירה העולמית.

הבין־לאומית — מקורותיה, שלבים בתולדות האינטרנציונל, הסוציאליזם והשאלה הלאומית.

הסטיות לימין ושמאל —
האין מנוס ממלחמות?
בין אומות העולם לעם היהודי —

וכן עוד פרקים רבים.

למנויי „דבר" שירכשו את הספר תנתן הנחה.

בית משפט השלום בחיפה

תיק אזרחי מס' 95/74

התובע: בן חורש דוד.

הנתבעים: 1. עזבון של וולפמן מיכאל ז"ל, 2. חייטביץ חיים, 3. רושם המקרקעין חיפה.

נגד

הזמנה לדין.

לעזבון המנוח וולפמן מיכאל ז"ל.

הואיל ובן חורש דוד הגיש לבית משפט השלום בחיפה תובענה נגדך, כמפורט בכתב התביעה המצורף בזה, הנך מוזמן להגיש כתב הגנה תוך 15 יום מיום שהומצאה לך הזמנה זו ולהתייצב למשפט ביום 5.12.1974 שעה 8 אם הגשת כתב הגנה.

ודע לך, שאם תגיש כתב הגנה ולא תתייצב למשפט ביום האמור בהזמנה, יינתן באותו יום פסק דין שלא בפניך, אך אם לא תגיש כתב הגנה במועד שנקבע לכך בהזמנה, יינתן פסק דין שלא בפניך, אף לפני היום שנקבע למשפט בהזמנה להתייצב תבושל.

יום 24.10.1974

(—) אבנון יוסף
מזכיר ראשי